

แผนพัฒนาท้องถิ่น (พ.ศ.๒๕๖๖ – ๒๕๗๐)



ของ

องค์การบริหารส่วนตำบลจอม่วง อำเภอศีลาลาด จังหวัดศรีสะเกษ

งานนโยบายและแผน สำนักงานปลัด
อบต.จอม่วง อ.ศีลาลาด จ.ศรีสะเกษ
โทรศัพท์/โทรสาร ๐ ๔๕๘๒ ๖๔๐๘
www.jodmoung.go.th

แผนพัฒนาท้องถิ่น
(พ.ศ.๒๕๖๖ – ๒๕๗๐)

ของ

องค์การบริหารส่วนตำบลจอม่วง
อำเภอศิลาลาด จังหวัดศรีสะเกษ

คำนำ

เนื่องด้วยตามพระราชบัญญัติสภาพัฒนาการและองค์การบริหารส่วนตำบล พ.ศ. ๒๕๓๗ แก้ไขเพิ่มเติมถึง ฉบับที่ ๖ พ.ศ. ๒๕๕๒ มาตรา ๔๖ พระราชบัญญัติกำหนดแผนและขั้นตอนการกระจายอำนาจให้แก่องค์กรปกครองส่วนท้องถิ่น พ.ศ. ๒๕๔๒ หมวด ๒ มาตรา ๑๖ (๑) ระเบียบกระทรวงมหาดไทย ว่าด้วยการจัดทำแผนพัฒนาขององค์กรปกครองส่วนท้องถิ่น พ.ศ. ๒๕๔๘ และที่แก้ไขเพิ่มเติมถึง (ฉบับที่ ๓) พ.ศ. ๒๕๖๑ ได้กำหนดให้องค์กรปกครองส่วนท้องถิ่นมีอำนาจและหน้าที่ในการจัดทำแผนพัฒนาท้องถิ่น เพื่อใช้เป็นกรอบในการจัดทำงบประมาณรายจ่ายประจำปี งบประมาณรายจ่ายเพิ่มเติม และงบประมาณจากเงินสะสมในช่วงของแผนนั้น

ดังนั้น เพื่อให้การดำเนินการให้เป็นไปตามกฎหมายดังกล่าว องค์การบริหารส่วนตำบล ใจดม่วง ต้องดำเนินการจึงจัดทำแผนพัฒนาท้องถิ่น (พ.ศ. ๒๕๖๖ - ๒๕๗๐) ขึ้น เพื่อใช้เป็นแนวทางในการบริหารพัฒนาท้องถิ่นให้บรรลุตามวัตถุประสงค์และเป้าหมาย ก่อให้เกิดประโยชน์และสามารถตอบสนองความต้องการพัฒนาของประชาชนในเขตองค์การบริหารส่วนตำบลใจดม่วงได้ โดยได้ดำเนินการตามขั้นตอน ดังนี้

๑. คณะกรรมการพัฒนาท้องถิ่น จัดประชุมประชาคมท้องถิ่น ส่วนราชการรัฐวิสาหกิจที่เกี่ยวข้อง เพื่อแจ้งแนวทางการพัฒนาท้องถิ่น รับทราบปัญหาความต้องการ ประเด็นการพัฒนา ประเด็นที่เกี่ยวข้อง และแนวทางปฏิบัติที่เหมาะสมกับสภาพพื้นที่เพื่อนำมากำหนดแนวทางการจัดทำแผนพัฒนาท้องถิ่น โดยให้นำข้อมูลพื้นฐานในการพัฒนาจากหน่วยงานต่างๆ และข้อมูลในแผนพัฒนาหมู่บ้าน หรือแผนชุมชนมาพิจารณาประกอบการทบทวนแผนพัฒนาท้องถิ่น

๒. คณะกรรมการสนับสนุนการจัดทำแผนพัฒนาท้องถิ่น รวบรวมแนวทางและข้อมูลนำมาวิเคราะห์เพื่อจัดทำร่างแผนพัฒนาท้องถิ่นแล้วเสนอคณะกรรมการพัฒนาท้องถิ่น

๓. คณะกรรมการพัฒนาท้องถิ่นพิจารณาร่างแผนพัฒนาท้องถิ่นเพื่อส่งเสนอแนะผู้บริหารท้องถิ่น

๔. กรณีองค์การบริหารส่วนตำบล ให้ผู้บริหารท้องถิ่นเสนอร่างแผนท้องถิ่นต่อสภาองค์การบริหารส่วนตำบล เพื่อให้ความเห็นชอบก่อนแล้วผู้บริหารท้องถิ่น จึงพิจารณาอนุมัติและประกาศใช้แผนพัฒนาท้องถิ่น (พ.ศ. ๒๕๖๖ - ๒๕๗๐)

บัดนี้ สภาองค์การบริหารส่วนตำบลใจดม่วง ได้พิจารณาเห็นชอบร่างแผนพัฒนาท้องถิ่น (พ.ศ. ๒๕๖๖ - ๒๕๗๐) ขององค์การบริหารส่วนตำบลใจดม่วง ในคราวประชุมสภาสมัยสามัญ สมัยที่ ๓ ครั้งที่ ๑/๒๕๖๔ เมื่อวันที่ ๑๔ สิงหาคม พ.ศ. ๒๕๖๔ ณ ห้องประชุมสภาองค์การบริหารส่วนตำบลใจดม่วง นายกององค์การบริหารส่วนตำบลใจดม่วงจึงอนุมัติแผนพัฒนาท้องถิ่นดังกล่าว และดำเนินการประกาศใช้ต่อไป

องค์การบริหารส่วนตำบลใจดม่วง

สารบัญ

เรื่อง	หน้า
ส่วนที่ ๑ สภาพทั่วไปและข้อมูลพื้นฐาน	๑ - ๑๗
ส่วนที่ ๒ ยุทธศาสตร์การพัฒนางค์กรปกครองส่วนท้องถิ่น	๑๘ - ๖๐
ส่วนที่ ๓ การนำแผนพัฒนาท้องถิ่นไปสู่การปฏิบัติ	๖๑ - ๑๐๐
ส่วนที่ ๔ การติดตามและประเมินผล	๑๐๑ - ๑๑๑

ส่วนที่ ๑

สภาพทั่วไปและข้อมูลพื้นฐาน

๑. ด้านกายภาพ

๑.๑ ที่ตั้งของหมู่บ้านหรือหมู่บ้านหรือตำบล

เดิมตำบลโจดม่วงอยู่ในเขตการปกครองของตำบลจิกสังข์ทอง อำเภอราชสีเสล จังหวัดศรีสะเกษ ต่อมาได้แยกเป็นตำบลโจดม่วงและขึ้นตรงต่อกิ่งอำเภอศิลาลาด เมื่อปี พ.ศ. ๒๕๓๘ และได้จัดตั้งเป็นองค์การบริหารส่วนตำบลโจดม่วง ตามประกาศกระทรวงมหาดไทย เมื่อวันที่ ๑๑ สิงหาคม พ.ศ. ๒๕๔๒ ประกาศในราชกิจจานุเบกษา ฉบับกฤษฎีกา เล่ม ๑๑๖ ตอนพิเศษ ๙๒ ง. ลงวันที่ ๑๕ ตุลาคม พ.ศ. ๒๕๔๒ มีพื้นที่ ๒๖.๘ ตารางกิโลเมตร หรือ ๑๖,๗๕๐ ไร่ ระยะห่างจากตัวอำเภอศิลาลาดประมาณ ๕ กิโลเมตร ระยะห่างจากตัวจังหวัดศรีสะเกษประมาณ ๕๔.๕ กิโลเมตร

มีอาณาเขตติดต่อ ดังนี้

ทิศเหนือ ติดต่อกับ ตำบลคลีกลิ้ง อำเภอศิลาลาด จังหวัดศรีสะเกษ

ทิศตะวันออก ติดต่อกับ ตำบลคูเมือง อำเภอมหาชนะชัย จังหวัดยโสธร

ทิศใต้ ติดต่อกับ ตำบลจิกสังข์ทอง อำเภอราชสีเสล จังหวัดศรีสะเกษ

ทิศตะวันตก ติดต่อกับ ตำบลกุง อำเภอศิลาลาด จังหวัดศรีสะเกษ

แบ่งการปกครองตามกฎหมายว่าด้วยลักษณะปกครองท้องที่ ออกเป็น ๑๐ หมู่บ้าน ดังนี้

หมู่ที่	ชื่อหมู่บ้าน
หมู่ ๑	บ้านผักผ่อง
หมู่ ๒	บ้านดอนทัพควาย
หมู่ ๓	บ้านหนองบัวหล่น
หมู่ ๔	บ้านโจดม่วง
หมู่ ๕	บ้านตาต่าง
หมู่ ๖	บ้านครั้งน้อย
หมู่ ๗	บ้านโจดจิก
หมู่ ๘	บ้านชาดโง
หมู่ ๙	บ้านดุน้อย
หมู่ ๑๐	บ้านโจดม่วง

แผนที่ตำบลจอมม่วง อำเภอศิลาลาด จังหวัดศรีสะเกษ

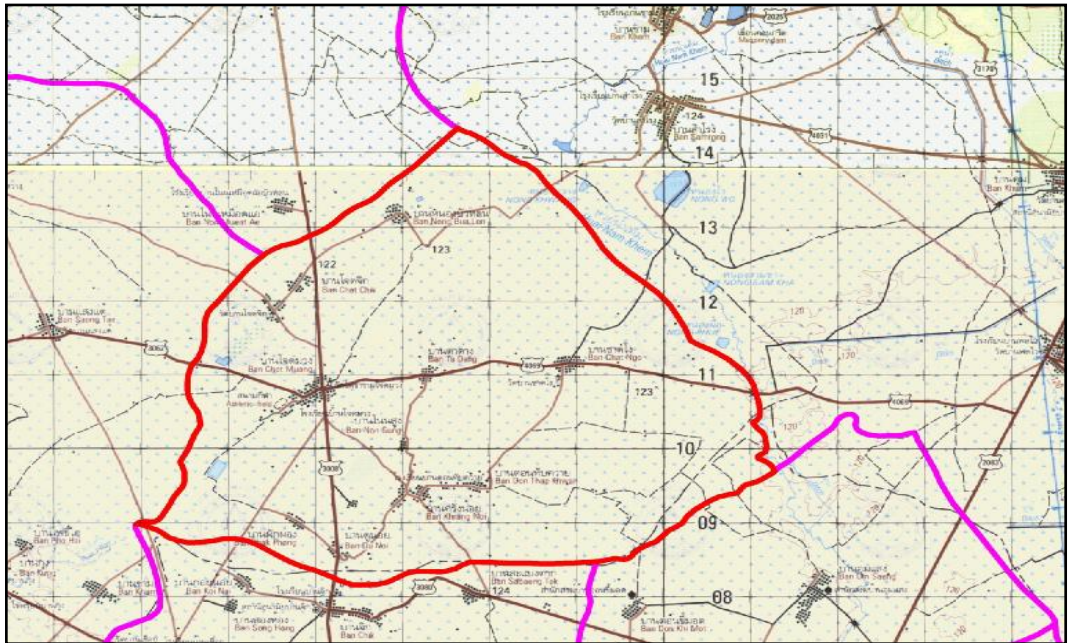

ข้อมูลศักยภาพขององค์การบริหารส่วนตำบลจอมม่วง

คณะผู้บริหารองค์การบริหารส่วนตำบลจอมม่วง

๑. นายจักรพันธ์ เลาะหะนะ นายกองค้การบริหารส่วนตำบลจอมม่วง
๒. นายสวัสดิ์ นากรณ์ รองนายกองค้การบริหารส่วนตำบลจอมม่วง
๓. นายสงวน ศรีสมุทร รองนายกองค้การบริหารส่วนตำบลจอมม่วง
๔. นายอุดม จิตคติ เลขานุการนายกองค้การบริหารส่วนตำบลจอมม่วง

โครงสร้างคณะผู้บริหารองค์การบริหารส่วนตำบลจอมม่วง

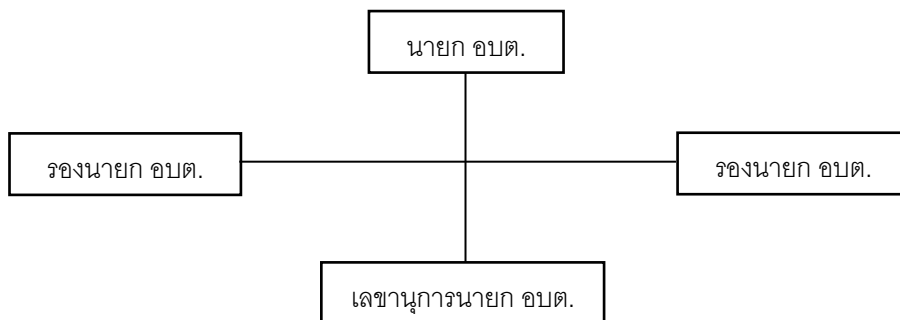

สภาองค์การบริหารส่วนตำบลจอม่วง		
๑. นายวิจิตร	วิรุณพันธ์	ประธานสภาองค์การบริหารส่วนตำบลจอม่วง
๒. นายทองปุ่น	โถทอง	รองประธานสภาองค์การบริหารส่วนตำบลจอม่วง
๓. นายสวาท	แก่นสาร	สมาชิกสภาองค์การบริหารส่วนตำบลจอม่วง หมู่ ๑
๔. นายสุดใจ	ลุนหล้า	สมาชิกสภาองค์การบริหารส่วนตำบลจอม่วง หมู่ ๒
๕. นางดวงจันทร์	วิรุณพันธ์	สมาชิกสภาองค์การบริหารส่วนตำบลจอม่วง หมู่ ๓
๖. นายทองคุณ	พรรษา	สมาชิกสภาองค์การบริหารส่วนตำบลจอม่วง หมู่ ๔
๗. นายสมพงษ์	แสนโคตร	สมาชิกสภาองค์การบริหารส่วนตำบลจอม่วง หมู่ ๕
๘. นายทรงศิลป์	บุญยัง	สมาชิกสภาองค์การบริหารส่วนตำบลจอม่วง หมู่ ๗
๙. นางมณีวรรณ	บุตรศรี	สมาชิกสภาองค์การบริหารส่วนตำบลจอม่วง หมู่ ๘
๑๐. นายสมจิตร์	มายา	สมาชิกสภาองค์การบริหารส่วนตำบลจอม่วง หมู่ ๑๐
๑๑. นายสุริเยศร์	สุระโคตร	เลขานุการสภาองค์การบริหารส่วนตำบลจอม่วง

ศักยภาพของฝ่ายประจำ	
โครงสร้างการแบ่งส่วนราชการ (จำนวน ๕ สำนัก/กอง)	
อัตรากำลังข้าราชการส่วนท้องถิ่น	กรอบพนักงานจ้าง
ปลัดองค์การบริหารส่วนตำบล(ระดับกลาง)	
๑. สำนักงานปลัด (๐๑)	
(๑) หัวหน้าสำนักปลัด (นักบริหารงานทั่วไป ระดับต้น)	(๑) ผช.จพง.เกษตร (๒) ผช.จพง.ธุรการ
(๒) นักวิเคราะห์นโยบายและแผน (ชก.)	(๓) ผช.จพง.ธุรการ
(๓) นักจัดการงานทั่วไป (ปก.)	(๔) นักการภารโรง
(๔) นักป้องกันและบรรเทาสาธารณภัย	(๕) คนงานทั่วไป (๒)
(๕) เจ้าพนักงานธุรการ(พง.)	(๖) ยาม (๗) พนักงานขับเครื่องจักรกลขนาดเบา (รถบรรทุกน้ำเอนกประสงค์)
๒. กองคลัง (๐๔)	
(๑) ผู้อำนวยการกองคลัง(นักบริหารงานคลัง ระดับต้น)	(๑) ผช.จพง.การเงินและบัญชี
(๒) นักวิชาการเงินและบัญชี (ชก.)	(๒) ผช.จพง.ธุรการ
(๓) นักวิชาการจัดเก็บรายได้ (ปก.)	
(๔) เจ้าพนักงานพัสดุ(ชง.)	
๓. กองช่าง (๐๕)	
(๑) ผู้อำนวยการกองช่าง(นักบริหารงานช่าง ระดับต้น)	(๑) ผช.นายช่างโยธา (๒) พนักงานจตมาตรวัดน้ำ
(๒) นายช่างโยธา (ชง.)	
(๓) เจ้าพนักงานประปา(พง./ชง)(ว่าง)	
(๔) เจ้าพนักงานธุรการ (พง.)	

๔. กองการศึกษา ศาสนา และวัฒนธรรม (๐๘)	
(๑) ผู้อำนวยการกองการศึกษา ศาสนา และวัฒนธรรม (นักบริหารงานศึกษาระดับต้น)	(๑) ผู้ช่วยนักสันตนาการ (๒) ผู้ช่วยครูผู้ดูแลเด็ก (ทักษะ) (๓) ผู้ดูแลเด็ก (ทักษะ)
(๒) นักวิชาการศึกษา (ปก.)	
(๓) นักวิชาการวัฒนธรรม (ปก.)	
(๔) ครูผู้ดูแลเด็ก (คศ.๒)	
(๕) ครูผู้ดูแลเด็ก (อัตราว่าง)	
๕. กองสวัสดิการสังคม (๑๑)	
(๑) ผู้อำนวยการกองสวัสดิการสังคม (นักบริหารงานสวัสดิการสังคมระดับต้น)	
(๒) นักพัฒนาชุมชน (ปก.)	
(๓) เจ้าพนักงานพัฒนาชุมชน (อัตราว่าง)	

องค์การบริหารส่วนตำบลโจดม่วงแบ่งโครงสร้างการบริหารออกเป็น ๑ สำนัก กับอีก ๔ กอง รวมทั้งหมด ๕ ส่วนราชการ รวมข้าราชการส่วนท้องถิ่น จำนวน ๒๑ อัตรา พนักงานจ้าง จำนวน ๑๕ อัตรา รวมทั้งสิ้น จำนวน ๓๖ อัตรา โดยมีภารกิจดังนี้

๑. สำนักงานปลัด อบต.

มีภาระหน้าที่เกี่ยวกับงานธุรการสารบรรณ การจัดทำแผนพัฒนาตำบล การจัดทำร่างข้อบัญญัติต่าง ๆ การจัดทำทะเบียนคณะผู้บริหาร สมาชิกสภาท้องถิ่น การดำเนินการตามนโยบายของรัฐบาล แผนพัฒนาเศรษฐกิจ การให้คำปรึกษาในหน้าที่และความรับผิดชอบ การปกครอง การบังคับบัญชาพนักงานส่วนตำบล และพนักงานจ้าง กการบริหารงานบุคคลของ อบต.ทั้งหมด การดำเนินการ เกี่ยวกับการอนุญาตต่าง ๆ และปฏิบัติหน้าที่อื่นที่เกี่ยวข้อง แบ่งความรับผิดชอบออกเป็น ๕ งาน ได้แก่

๑.๑ งานบริหารงานทั่วไป

- งานธุรการ
- งานบริหารงานบุคคล
- งานเลือกตั้งและทะเบียนข้อมูล
- งานตรวจสอบภายใน
- งานทะเบียนข้อมูลบุคลากร
- งานอื่นที่เกี่ยวข้อง หรือตามที่ได้รับมอบหมาย

๑.๒ งานนโยบายและแผน

- งานนโยบายและแผน
- งานวิชาการ
- งานข้อมูลและประชาสัมพันธ์
- งานงบประมาณ
- งานอื่นที่เกี่ยวข้อง หรือตามที่ได้รับมอบหมาย

๑.๓ งานกฎหมายและคดี

- งานกฎหมายและคดี
- งานร้องเรียนร้องทุกข์และอุทธรณ์
- งานข้อบัญญัติและระเบียบ
- งานอื่นที่เกี่ยวข้อง หรือตามที่ได้รับมอบหมาย

๑.๔ งานป้องกันและบรรเทาสาธารณภัย

- งานอำนวยความสะดวก
- งานป้องกันและบรรเทาสาธารณภัย
- งานฟื้นฟู
- งานอื่นที่เกี่ยวข้องหรือที่ได้รับมอบหมาย

๑.๕ งานกิจการสภา อบต.

- งานระเบียบข้อบังคับการประชุม
- งานการประชุม
- งานอำนวยความสะดวกและประสานงาน
- งานส่งเสริมและสนับสนุนความรู้และวิชาการแก่สมาชิกสภา อบต.
- งานอื่นที่เกี่ยวข้อง หรือตามที่ได้รับมอบหมาย

๒. กองคลัง

มีภาระหน้าที่เกี่ยวกับการจัดทำบัญชีและทะเบียนรายรับ-รายจ่ายเงินทุกประเภทงานเกี่ยวกับการเงินการเบิกจ่ายเงินการเก็บรักษาเงิน การนำส่งเงิน การฝากเงิน การตรวจเงิน อบต. รวบรวมสถิติเงินได้ประเภทต่าง ๆ การเบิกตัดปี การขยายเวลาเบิกจ่ายงบประมาณ การหักภาษีและการนำส่งเงินคงเหลือประจำวัน การรับและการจ่ายขาดเงินสะสมของ อบต. การยืมเงินทศรพระราชการ การจัดหาผลประโยชน์จากสิ่งก่อสร้างและทรัพย์สินของ อบต. ตรวจสอบงานของจังหวัดและสำนักงานตรวจเงินแผ่นดินการเร่งรัดใบสำคัญและเงินยืมค้างชำระ การจัดเก็บภาษี การประเมินภาษี การเร่งรัดจัดเก็บรายได้ การพัฒนารายได้ การออกใบอนุญาตและค่าธรรมเนียมต่าง ๆ และปฏิบัติหน้าที่อื่นที่เกี่ยวข้อง แบ่งความรับผิดชอบออกเป็น งานดังนี้

๒.๑ งานการเงิน

- งานการเงิน
- งานรับเงินเบิกจ่ายเงิน
- งานจัดทำฎีกาเบิกจ่ายเงิน
- งานเก็บรักษาเงิน
- งานจัดเก็บฎีกาและเอกสารทางการเงิน
- งานรับ
- ส่งเอกสารทางการเงิน

๒.๒ งานบัญชี

- งานการบัญชี
- งานทะเบียนการคุมเบิกจ่ายเงิน
- งานงบการเงินและงบทดลองจ่าย
- งานแสดงฐานะทางการเงิน

๒.๓ งานพัฒนาและจัดเก็บรายได้

- งานภาษีอากรค่าธรรมเนียมและค่าเช่า
- งานพัฒนารายได้
- งานควบคุมกิจการค้าและค่าปรับ
- งานทะเบียนควบคุมและเร่งรัดรายได้

๒.๔ งานทะเบียนทรัพย์สินและพัสดุ

- งานทะเบียนทรัพย์สินและแผนที่ภาษี
- งานพัสดุ
- งานทะเบียนเบิกจ่ายวัสดุครุภัณฑ์
- งานอื่น ๆ ที่ได้รับมอบหมาย

๓. กองช่าง

มีภาระหน้าที่เกี่ยวกับการสำรวจออกแบบและจัดทำโครงการ ใช้จ่ายเงินของ อบต. การอนุมัติ เพื่อดำเนินการตามโครงการที่ตั้งจ่ายจากเงินรายได้ของ อบต. งานบำรุงซ่อม และจัดทำทะเบียน สิ่งก่อสร้าง ที่อยู่ในความรับผิดชอบของ อบต. การให้คำแนะนำปรึกษา เกี่ยวกับการจัดทำโครงการ และการออกแบบ ก่อสร้าง แก่ อบต. และหน่วยงานอื่นที่เกี่ยวข้อง งานควบคุมอาคาร การดูแล ควบคุม ปรึกษา ซ่อมแซม วัสดุครุภัณฑ์ และปฏิบัติหน้าที่อื่นที่เกี่ยวข้อง แบ่งส่วนราชการภายในออกเป็น ๔ งาน คือ

๓.๑ งานก่อสร้าง

- งานก่อสร้างและบูรณะถนน
- งานก่อสร้างและบูรณะสภาพและโครงการพิเศษ
- งานระบบข้อมูลและแผนที่เส้นทางคมนาคม
- งานบำรุงรักษาเครื่องจักรและยานพาหนะ
- งานอื่นๆ ที่ได้รับมอบหมาย

๓.๒ งานออกแบบและควบคุมอาคาร

- งานสถาปัตยกรรมและมัณฑศิลป์
- งานวิศวกรรม
- งานประเมินราคา
- งานควบคุมการก่อสร้างอาคาร
- งานบริการข้อมูลและหลักเกณฑ์
- งานออกแบบ
- งานอื่นๆ ที่ได้รับมอบหมาย

๓.๓ งานประสานสาธารณูปโภค

- งานประสานสาธารณูปโภคและกิจการประปา
- งานขนส่งและวิศวกรรมจราจร
- งานระบายน้ำ
- งานจัดตกแต่งสถานที่
- งานอื่นๆ ที่ได้รับมอบหมาย

๓.๔ งานผังเมือง

- งานสำรวจและแผนที่
- งานวางผังพัฒนาเมือง
- งานควบคุมทางผังเมือง
- งานจัดรูปที่ดินและฟื้นฟูเมือง
- งานอื่นๆ ที่ได้รับมอบหมาย

๔. กองการศึกษา ศาสนา และวัฒนธรรม

มีภาระหน้าที่เกี่ยวกับ การปฏิบัติงานทางการศึกษาเกี่ยวกับการวิเคราะห์วิจัยและพัฒนาหลักสูตร การแนะแนว การวัดผลประเมินผลการพัฒนาตำราเรียน การวางแผนการศึกษาของมาตรฐานสถานศึกษา การจัดการส่งเสริมการศึกษา การใช้เทคโนโลยีทางการศึกษา การเสนอแนะเกี่ยวกับการศึกษา ส่งเสริมการวิจัยการวางแผนการสำรวจเก็บรวบรวมข้อมูลสถิติการศึกษาเพื่อนำไปประกอบ การพิจารณา กำหนดนโยบาย แผนงาน และแนวทางการปฏิบัติ ในการจัดการศึกษา การเผยแพร่การศึกษา และปฏิบัติหน้าที่อื่นที่เกี่ยวข้อง แบ่งส่วนราชการภายในออกเป็น ๒ งาน คือ

๔.๑ งานศูนย์พัฒนาเด็กเล็ก

- งานข้อมูลพัฒนาการเด็ก
- งานวิชาการและส่งเสริมพัฒนาการเด็ก
- งานกิจกรรมศูนย์พัฒนาเด็กเล็ก
- งานติดตามและประเมินผล
- งานจัดเก็บเอกสาร รับส่งเอกสาร

๔.๒ งานส่งเสริมการศึกษา ศาสนา และวัฒนธรรม

- งานห้องสมุด พิพิธภัณฑ์ และเครือข่ายทางการศึกษา
- งานกิจการศาสนา
- งานส่งเสริมประเพณี ศิลปะและวัฒนธรรม
- งานกิจการเด็กและเยาวชน
- งานกีฬาและนันทนาการ
- งานอื่นๆ ที่ได้รับมอบหมาย

๕. กองสวัสดิการสังคม

มีภาระหน้าที่เกี่ยวกับการงานสวัสดิการสังคม ซึ่งมีลักษณะงานที่ปฏิบัติเกี่ยวกับการสังคมสงเคราะห์ การส่งเสริมสวัสดิภาพเด็กและเยาวชน ผู้สูงอายุ ผู้พิการ การพัฒนาชุมชน การจัดระเบียบชุมชนหนาแน่น และชุมชนแออัด การส่งเสริมกีฬา การจัดให้มีและสนับสนุนกิจกรรมศูนย์เยาวชน การส่งเสริมงานประเพณีท้องถิ่น และกิจกรรมทางศาสนา งานห้องสมุด และ งานสวนสาธารณะ การให้คำปรึกษาแนะนำหรือตรวจสอบเกี่ยวกับงานสวัสดิการสังคม และปฏิบัติหน้าที่อื่นที่เกี่ยวข้อง มีทั้งหมด ๓ งาน ดังนี้

๕.๑ งานสวัสดิการและพัฒนาชุมชน

- งานสวัสดิการสังคม คนชรา คนพิการและทุพพลภาพ ผู้ป่วยโรคเอดส์
- สำรวจจัดทำทะเบียนข้อมูลผู้สูงอายุ ผู้ป่วยเอดส์ คนพิการ ผู้ปัญหาด้านที่อยู่อาศัยผู้ด้อยโอกาส และผู้มีปัญญาผู้สูงอายุ
- งานการรับขึ้นทะเบียนขอรับสวัสดิการของผู้สูงอายุ คนพิการ ผู้ป่วยเอดส์

- ให้คำปรึกษา แนะนำและให้ความรู้เกี่ยวกับระเบียบและการขอรับสวัสดิการต่างๆ กับผู้นำชุมชนและบุคคลหรือครอบครัวที่มาขอรับบริการสังคม
- งานศูนย์พัฒนาครอบครัวในชุมชน
- งานกองทุนสวัสดิการชุมชน
- งานสภาองค์กรชุมชน
- งานศูนย์ฟื้นฟูสมรรถภาพคนพิการในชุมชน
- งานเครือข่ายพัฒนาสังคมและความมั่นคงของมนุษย์
- งานอาสาสมัครพัฒนาสังคมและความมั่นคงของมนุษย์
- งานชมรมผู้สูงอายุ
- งานอาสาสมัครดูแลผู้สูงอายุ
- งานการส่งเสริมสวัสดิการเด็กและเยาวชน
- งานการจัดเก็บและรวบรวมข้อมูลชุมชนและศึกษาวิเคราะห์
- งานวิจัยเพื่อวางแผนงานการพัฒนาชุมชน
- งานจัดระเบียบชุมชน
- งานจัดทำทะเบียนกลุ่มและภูมิปัญญาท้องถิ่น
- งานส่งเสริมการร่วมกลุ่มทำอาชีพเสริมเพิ่มรายได้ให้กับครอบครัว
- งานส่งเสริมการทำงานของศูนย์ประสานงานองค์กรชุมชนระดับตำบล
- งานผู้นำอาสาพัฒนาชุมชน
- งานกองทุนหมู่บ้าน
- งานกลุ่มออมทรัพย์เพื่อการผลิต
- งานการให้คำปรึกษา แนะนำ อบรมการดำเนินงานการพัฒนาศักยภาพของกลุ่มต่างๆ ให้เข้มแข็ง

๕.๒ งานสังคมสงเคราะห์

- งานสงเคราะห์ครอบครัวผู้มีรายได้น้อย คนพิการและทุพพลภาพ ผู้ป่วยเอดส์ เด็กด้อยโอกาส สตรีหม้าย ผู้สูงอายุที่อยู่ในครอบครัวยากจน บุคคลไร้ที่พึ่ง คนเร่รอน
- งานสงเคราะห์เบี้ยยังชีพผู้สูงอายุ เบี้ยยังชีพคนพิการ เบี้ยยังชีพผู้ป่วยเอดส์
- งานสำรวจข้อมูลและทำทะเบียนข้อมูลผู้ด้อยโอกาสแก้ไขผู้มีปัญหาด้านที่อยู่อาศัย
- งานพิทักษ์สิทธิเด็กและสตรี
- งานอื่นๆ ที่เกี่ยวข้องหรือได้รับมอบหมาย

๕.๓ งานส่งเสริมอาชีพและพัฒนาสตรี

- งานส่งเสริมอาชีพและข้อมูลแรงงาน
- งานพัฒนาสตรีและเยาวชน
- งานสนับสนุนกิจกรรมของเด็กและสตรี
- การให้คำแนะนำกลุ่มผลิตภัณฑ์ OTOP
- งานให้คำปรึกษา แนะนำอบรมส่งเสริมการดำเนินงานกลุ่มสตรี
- งานอื่นๆ ที่เกี่ยวข้องหรือได้รับมอบหมาย

บทบาท/การมีส่วนร่วมของประชาชนในกิจการทางการเมืองและการบริหาร

ประชาชนในเขตองค์การบริหารส่วนตำบลโจดม่วง มีส่วนร่วมในการบริหารงานขององค์การบริหารส่วนตำบล การช่วยเหลืองานขององค์การบริหารส่วนตำบล เสนอแนะในกิจกรรมขององค์การบริหารส่วนตำบล ในการดำเนินงานต่างๆ เช่น การประชุมจัดทำแผนพัฒนาตำบล การประชุมประชาคมแก้ไขปัญหาที่เกิดขึ้นภายในตำบล การประชุมการจัดอบรมกระบวนการชุมชนเข้มแข็ง การรณรงค์ต่อต้านยาเสพติด ฯลฯ

๑.๒ ลักษณะภูมิประเทศ

ลักษณะภูมิประเทศขององค์การบริหารส่วนตำบลโจดม่วง เป็นพื้นที่ลุ่มที่ดอน ส่วนใหญ่จะเป็นพื้นที่ราบลุ่มเหมาะแก่การทำนา ประชาชนส่วนใหญ่จึงประกอบอาชีพทำนาเป็นหลัก

๑.๓ ลักษณะภูมิอากาศ

ลักษณะอากาศมีลักษณะร้อนชื้น อากาศเปลี่ยนแปลงไปตามฤดูกาล ซึ่งมี ๔ ฤดู ดังนี้

ฤดูร้อน เริ่มตั้งแต่กลางเดือนกุมภาพันธ์ไปจนถึงกลางเดือนพฤษภาคม อากาศร้อนและแห้งแล้ง แต่บางครั้งอาจมีอากาศเย็น บ้างครั้งเกิดพายุฝนฟ้าคะนองและลมกรรโชกแรงหรืออาจมีลูกเห็บตกก่อให้เกิดความเสียหายแก่ประชาชนทุกปี เรียกว่า “พายุฤดูร้อน” อากาศร้อน จะมีอุณหภูมิระหว่าง ๓๕ – ๔๒ องศาเซลเซียส ช่วงอากาศร้อนจัดจะมีอุณหภูมิสูงถึง ๔๔ องศาเซลเซียส

ฤดูฝน เริ่มตั้งแต่กลางเดือนพฤษภาคม ฝนตกมากในช่วงเดือน พฤษภาคม – ตุลาคม แต่อาจเกิด “ช่วงฝนทิ้ง” ซึ่งอาจจะนานประมาณ ๑ – ๒ สัปดาห์หรือบางปีอาจเกิดขึ้นรุนแรงและมีฝนน้อยนานนับเดือน ในเดือนกรกฎาคม

ฤดูหนาว เริ่มตั้งแต่ปลายเดือนตุลาคมถึงเดือนกุมภาพันธ์และอาจยาวนานถึงกลางเดือนมีนาคมในบางปี ในช่วงกลางเดือนตุลาคม เป็นช่วงเปลี่ยนฤดูจากฤดูฝนเป็นฤดูหนาว อากาศแปรปรวนไม่แน่นอน อาจเริ่มมีอากาศเย็นหรืออาจยังมีฝนฟ้าคะนอง อากาศหนาวอุณหภูมิต่ำสุด ประมาณ ๑๗ องศา

๑.๔ ลักษณะของดิน

ลักษณะดินโดยทั่วไปเป็นดินร่วนปนทราย ประมาณ ๘๙ % ดินลูกรังประมาณ ๑ % ลักษณะดินในพื้นที่เป็นดินเหนียวประมาณ ๑๐ %

๒. ด้านการเมือง/การปกครอง

๒.๑ เขตการปกครอง

หมู่บ้านในตำบลโจดม่วงที่ถูกจัดตั้งตามกฎหมายลักษณะปกครองท้องที่ มีทั้งหมด ๑๐ หมู่บ้าน แต่ละหมู่บ้านมีกรรมการซึ่งเป็นตัวแทนของหมู่บ้านจำนวน ๑๐-๑๕ คน แบ่งเขตการปกครอง ดังนี้

หมู่ ๑ บ้านผักฝ่อง	นางอรุณศรี	โม่งมาด	ผู้ใหญ่บ้าน
หมู่ ๒ บ้านดอนทัพควาย	นายสาย	ศรีวาที	ผู้ใหญ่บ้าน
หมู่ ๓ บ้านหนองบัวหล่น	นายบุญนำ	ศรีพลัง	ผู้ใหญ่บ้าน
หมู่ ๔ บ้านโจดม่วง	นายทองมวล	ศรีมน	ผู้ใหญ่บ้าน
หมู่ ๕ บ้านตาต่าง	นางบุญล้น	ธรรมวัตร	กำนันตำบลโจดม่วง
หมู่ ๖ บ้านครั้งน้อย	นายสุนทร	สาสังข์	ผู้ใหญ่บ้าน
หมู่ ๗ บ้านโจดจิก	นายทวีศักดิ์	อุดทา	ผู้ใหญ่บ้าน
หมู่ ๘ บ้านขาดใจ	นายวรรณชัย	แสนสุข	ผู้ใหญ่บ้าน
หมู่ ๙ บ้านคูน้อย	นายศักดิ์สิทธิ์	ลาลูน	ผู้ใหญ่บ้าน
หมู่ ๑๐ บ้านโจดม่วง	นางไสว	วิรุณพันธ์	ผู้ใหญ่บ้าน

๒.๒ การเลือกตั้ง

การเลือกตั้งสมาชิกสภาท้องถิ่นของตำบลจอมม่วง แบ่งออกเป็น ๑๐ หมู่บ้าน ๑๐ หน่วยเลือกตั้งมีสมาชิกสภาท้องถิ่นได้หมู่บ้านละ ๒ คน รวม ๒๐ คน มีคณะผู้บริหาร จำนวน ๔ คน

ประชาชนให้ความร่วมมือด้านการเลือกตั้งเป็นอย่างดี เช่น การเลือกตั้งสมาชิกสภาองค์การบริหารส่วนตำบล ในปี พ.ศ. ๒๕๕๕ ประชาชนมาใช้สิทธิเลือกตั้ง จำนวนผู้มาใช้สิทธิเลือกตั้งสมาชิกสภาท้องถิ่นและผู้บริหารท้องถิ่นจำนวน ๒,๐๔๙ คน จากผู้มีสิทธิเลือกตั้งทั้งสิ้น ๑,๖๕๐ คน คิดเป็นร้อยละ ๘๐.๕๐ จำนวนปัญหาคือการแข่งขันทางการเมืองค่อนข้างสูง มีจุดที่น่าสังเกตคือ มีการย้ายเข้าย้ายออกช่วงที่จะมีการเลือกตั้ง การแก้ไขปัญหาขององค์การบริหารส่วนตำบลจอมม่วงคือ ขอความร่วมมือ ผู้นำ เจ้าหน้าที่ที่มีหน้าที่รับผิดชอบให้ระมัดระวัง สอดส่องพฤติกรรมและให้รายงานอำเภอทราบ การรณรงค์ ประชาสัมพันธ์ ให้ข้อมูลที่ต้องการเกี่ยวกับข้อกำหนดของการเลือกตั้งที่กระทำได้และทำไม่ได้ให้ประชาชนได้รับทราบ ปัญหาต่างๆ ที่เกิดขึ้น องค์การบริหารส่วนตำบลก็ได้พยายามแก้ไข โดยเรื่องจากการประชุมประชาคมท้องถิ่นทุกหมู่บ้านในเขตองค์การบริหารส่วนตำบล

ในการจัดทำแผนพัฒนาองค์การบริหารส่วนตำบล จากผลการประชุมทุกครั้งที่องค์การบริหารส่วนตำบลจัดขึ้น มีประชาชนสนใจเข้าร่วมประชุมรวมทั้งแสดงความคิดเห็นที่หลากหลาย ส่งผลให้องค์การบริหารส่วนตำบลดำเนินงานตามความต้องการของประชาชน และประชาชนได้รับและมีส่วนร่วมในการพัฒนาองค์การบริหารส่วนตำบล นอกจากนี้ องค์การบริหารส่วนตำบลได้จัดโครงการอบรมศึกษา ดูงาน ของคณะผู้บริหาร สมาชิกสภาองค์การบริหารส่วนตำบล พนักงานองค์การบริหารส่วนตำบลและโครงการอื่นๆ สำหรับประชาชนอีกหลายโครงการ เพื่อนำความรู้และประสบการณ์ที่ได้รับมาพัฒนาองค์การบริหารส่วนตำบลให้เจริญเท่าเทียมกับองค์การบริหารส่วนตำบลอื่นๆ และองค์การบริหารส่วนตำบลจอมม่วงมีโครงการจัดซื้อเครื่องมือเครื่องใช้ในการปฏิบัติงานให้ทันสมัยและมีประสิทธิภาพ โครงการบางโครงการต้องระงับไว้เนื่องจากข้อจำกัดด้านงบประมาณ

๓. ประชากร

๓.๑ ข้อมูลเกี่ยวกับจำนวนประชากร

หมู่ที่	ชื่อบ้าน	จำนวนประชากร			จำนวนครัวเรือน
		ชาย	หญิง	รวม	
๑	บ้านฝักม่วง	๗๖	๖๘	๑๔๔	
๒	บ้านดอนทัพควาย	๑๑๙	๑๓๐	๒๔๙	
๓	บ้านหนองบัวหล่น	๑๖๓	๑๕๑	๓๑๔	
๔	บ้านจอมม่วง	๑๗๐	๑๖๗	๓๓๗	
๕	บ้านตาต่าง	๑๑๓	๑๐๐	๒๑๓	
๖	บ้านครั้งน้อย	๑๗๐	๑๗๑	๓๔๑	
๗	บ้านโจัดจิก	๒๐๐	๑๗๔	๓๗๔	
๘	บ้านชาดโง	๑๘๔	๑๗๙	๓๖๓	
๙	บ้านดู่้อย	๖๘	๗๐	๑๓๘	
๑๐	บ้านจอมม่วง	๑๑๙	๑๑๕	๒๓๔	
	รวม	๑,๓๘๒	๑,๓๒๕	๒,๗๐๗	

๓.๒ ช่วงอายุและจำนวนประชากร

	หญิง	ชาย	หมายเหตุ
จำนวนประชากรเยาวชน	๒๔๔	๒๕๕	อายุต่ำกว่า ๑๘ ปี
จำนวนประชากร	๘๕๗	๘๙๕	อายุ ๑๘-๖๐ ปี
จำนวนประชากรผู้สูงอายุ	๒๒๔	๒๓๒	อายุมากกว่า ๖๐ ปี
รวม	๑,๓๒๕	๑,๓๘๒	ทั้งสิ้น ๒,๗๐๗ คน

หมายเหตุ: ข้อมูลสถิติจากทะเบียนบ้าน แยกรายพื้นที่ ระดับตำบล ณ เดือนธันวาคม ๒๕๖๔

๓.๒.๑ ข้อมูลเปรียบเทียบจำนวนประชากรย้อนหลัง

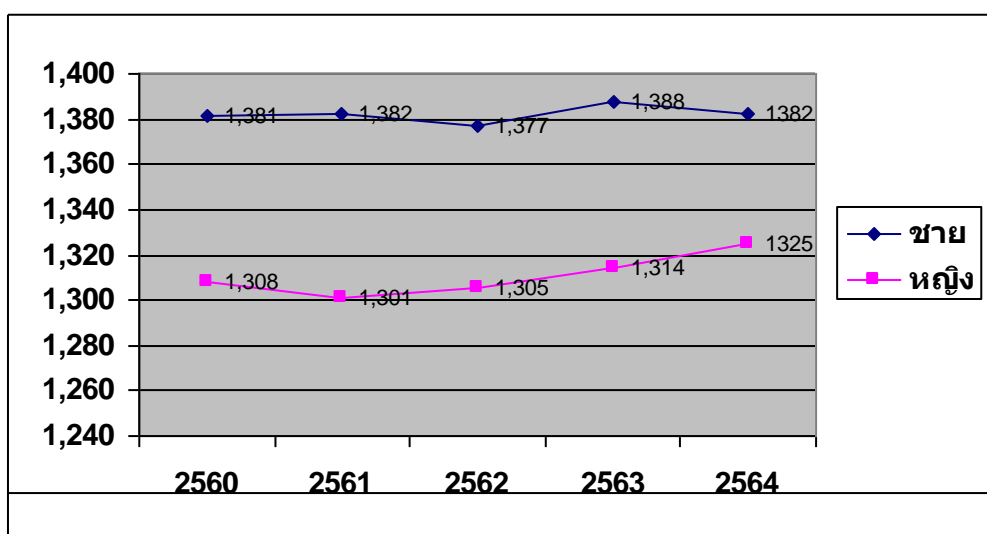

๓.๑.๒ การคาดการณ์ในอนาคต

จากการเปรียบเทียบข้อมูลประชากรย้อนหลัง ๕ ปี ตั้งแต่ปี พ.ศ. ๒๕๖๐-๒๕๖๔ (ตามแผนภูมิ ๓.๒.๑) พบว่าอัตราการเพิ่มของประชากรค่อนข้างน้อยในปี ๒๕๖๐ - ๒๕๖๔ อัตราการเพิ่มของประชากรชายต่ำกว่าอัตราการเพิ่มของประชากรหญิง ในอนาคตระยะ ๕ ปีข้างหน้า คาดว่าจำนวนประชากรอาจเพิ่มมากขึ้น เนื่องจากมีการส่งเสริมในด้านการจัดสวัสดิการเด็กแรกเกิดจากภาครัฐ เด็กแรกเกิดมีจำนวนเพิ่มมากขึ้นเทียบกับอัตราการเสียชีวิตของผู้สูงอายุ

๔. สภาพทางสังคม

๔.๑ การศึกษา

จากการสำรวจข้อมูลพื้นฐานพบว่า ประชากรอายุ ๑๕ - ๖๐ ปีเต็ม ร้อยละ ๙๙ อ่านเขียนภาษาไทย และคิดเลขอย่างง่ายได้ เด็กอายุ ๖ - ๑๔ ปี ร้อยละ ๑๐๐ ได้รับการศึกษาภาคบังคับ ๙ ปี ได้เรียนต่อชั้นมัธยมศึกษาปีที่ ๔ หรือเทียบเท่า และที่ไม่ได้เรียนต่อมีงานทำ ร้อยละ ๗๐ ด้านการศึกษาอยู่ในเกณฑ์ที่ดี ปัญหา คือ ยังไม่สามารถที่จะแข่งขันกับเมืองใหญ่ๆ ได้ การแก้ปัญหาขององค์การบริหารส่วนตำบลจอมม่วง ได้จัดกิจกรรมให้กับเด็กของศูนย์พัฒนาเด็กเล็ก การสนับสนุนอาหารเสริมนม อาหารกลางวัน ให้กับทางโรงเรียนในพื้นที่ และร่วมกันจัดกิจกรรมต่างๆ กับทางโรงเรียน

สถานศึกษาในตำบล

-ศูนย์พัฒนาเด็กเล็ก อบต.โจดม่วง	จำนวน ๑ แห่ง
-โรงเรียนประถม	จำนวน ๒ แห่ง
-โรงเรียนประถมศึกษา(ขยายโอกาส)	จำนวน ๑ แห่ง
-กศน.ตำบลโจดม่วง	จำนวน ๑ แห่ง

๔.๒ สาธารณสุข

ในพื้นที่ตำบลโจดม่วง มีสถานพยาบาลจำนวน ๑ แห่ง ได้แก่ โรงพยาบาลส่งเสริมสุขภาพตำบลโจดม่วง เปิดให้บริการสาธารณสุขแก่ประชาชนตำบลโจดม่วง และมีการให้ความร่วมมือกันระหว่างหน่วยงาน ได้แก่ อบต.โจดม่วง รพ.สต.โจดม่วง โรงเรียนในพื้นที่ ในการป้องกันและควบคุมโรคระบาดและโรคติดต่อ เช่น โรคไข้เลือดออก มีการทำบันทึกข้อตกลงระหว่าง รพ.สต.โจดม่วง กับ อบต.โจดม่วง ในการจัดตั้ง กองทุน สป.สข. เพื่อให้บริการในระดับพื้นที่ด้านสาธารณสุขแก่ประชาชน เข้าถึงกลุ่มเป้าหมายเพื่อยกระดับคุณภาพชีวิตของประชาชนในตำบล และมีการร่วมให้ความร่วมมือในด้านอื่น ๆ ที่เกี่ยวกับการให้บริการสาธารณสุขตามนโยบายของรัฐบาล ทุกครัวเรือนมีส่วนร่วมใช้ทั้งหมด ตามมาตรฐานกรมอนามัย กระทรวงสาธารณสุข เพื่อป้องกันโรคติดต่อ

๔.๓ อาชญากรรม

ในปี ๒๕๖๔ ไม่มีอาชญากรรมเกิดขึ้นในตำบลโจดม่วง จากการสำรวจข้อมูลพื้นฐานพบว่า ส่วนมากครัวเรือนมีการป้องกันอุบัติเหตุอย่างถูกวิธี มีความปลอดภัยในชีวิตและทรัพย์สิน ปัญหาคือเยาวชนในตำบลมีการดื่มสุรา เสพสิ่งเสพติด อาจก่อให้เกิดปัญหาอาชญากรรม วิธีการแก้ปัญหาของ อบต.ที่สามารถดำเนินการได้ตามอำนาจหน้าที่และงบประมาณที่มีอยู่อย่างจำกัด คือการอบรมให้ความรู้แก่เยาวชน จัดการแข่งขันกีฬาต้านยาเสพติด ติดตั้งสัญญาณไฟกระพริบทางร่วมทางแยก รวมทั้งได้ตั้งจุดตรวจ จุดสกัด จุดบริการ ในช่วงเทศกาลที่มีวันหยุดหลายวันเพื่ออำนวยความสะดวกให้กับประชาชน แต่ปัญหาที่พบเป็นประจำคือการทะเลาะวิวาทของกลุ่มวัยรุ่นโดยเฉพาะในสถานที่จัดงานดนตรี งานมหรสพ เป็นปัญหาที่ชุมชนได้รับผลกระทบเป็นอย่างมาก การแก้ไขปัญหาคือการแจ้งเตือนให้ผู้ปกครองดูแลบุตรหลานของตน ประชาสัมพันธ์ให้ทราบถึงผลกระทบ ผลเสียหาย และโทษที่ได้รับจากการเกิดเหตุทะเลาะวิวาท การขอความร่วมมือไปยังผู้นำหมู่บ้าน การขอกำลังจาก ตำรวจ ผู้นำ อปพร. เพื่อระงับเหตุไม่ให้เกิดความรุนแรง แต่จะไม่ให้เกิดขึ้นเลยยังเป็นปัญหาที่ปัจจุบันไม่สามารถที่จะแก้ไขได้ ทั้งที่มีการร่วมมือกันหลายฝ่าย เป็นเรื่องที่ทาง อบต.จะต้องหาวิธีที่จะแก้ไขปัญหให้กับประชาชนต่อไปตามอำนาจหน้าที่ที่สามารถดำเนินการได้

๔.๔ ยาเสพติด

ปัญหายาเสพติดในชุมชนของตำบลโจดม่วง จากการที่ทางสถานีตำรวจศึลาลาดได้แจ้งให้องค์การบริหารส่วนตำบลทราบนั้นพบว่าในเขตตำบลโจดม่วงมีผู้ที่ติดยาเสพติดจำนวนมากแต่เมื่อเทียบกับพื้นที่อื่นถือว่าน้อยและยังไม่พบผู้ค้า เหตุผลก็เนื่องมาจากว่าได้รับความร่วมมือกับทางผู้นำ ประชาชน หน่วยงานของ อบต. ที่ช่วยสอดส่องดูแลอยู่เป็นประจำ การแก้ไขปัญหาของ อบต.สามารถทำได้เฉพาะตามอำนาจหน้าที่เท่านั้น เช่น การณรงค์ การประชาสัมพันธ์ การแจ้งเบาะแส การฝึกอบรมให้ความรู้ ถ้านอกเหนือจากอำนาจหน้าที่ ก็เป็นเรื่องของอำเภอหรือตำรวจแล้วแต่กรณี ทั้งนี้ ้องค์การบริหารส่วนตำบล โจดม่วงก็ได้ให้ความร่วมมือมาโดยตลอด

๔.๕ การสังคมสงเคราะห์

องค์การบริหารส่วนตำบลโจดม่วงได้ดำเนินการด้านสังคมสงเคราะห์ ดังนี้

๑. รับลงทะเบียนเบี้ยยังชีพให้กับผู้สูงอายุ ผู้พิการ และผู้ป่วยเอดส์
๒. รับลงทะเบียนและประสานโครงการเงินอุดหนุนเพื่อการเลี้ยงดูเด็กแรกเกิด
๓. ประสานการทำบัตรผู้พิการ
๔. จัดทำโครงการสร้างและซ่อมแซมที่อยู่อาศัยให้แก่ผู้ยากไร้ รายได้น้อย ผู้ด้อยโอกาส
๕. ให้การช่วยเหลือวัสดุอุปกรณ์ซ่อมแซมบ้านเรือนประชาชนที่ได้รับความเสียหายกรณีเกิดวาตภัยและภัยสาธารณภัยพร้อมมอบเบี้ยยังชีพช่วยเหลือประชาชนผู้ประสบภัย
๕. ประสานการให้ความช่วยเหลือของจังหวัด อำเภอ หน่วยงานต่าง ๆ ที่ให้ความช่วยเหลือแก่ประชาชนในพื้นที่ทุกกรณี

๕. ระบบบริการพื้นฐาน

๕.๑ การคมนาคมขนส่ง

การคมนาคมในเขตองค์การบริหารส่วนตำบลโจดม่วง เป็นการคมนาคมทางบกทั้งหมดประกอบด้วย

-ถนนลาดยาง	จำนวน ๖ สาย
-ถนนคอนกรีตเสริมเหล็ก(คสล.)	จำนวน ๑๖ สาย
-ถนนหินคลุก	จำนวน ๙ สาย
-ถนนลูกรัง	จำนวน ๑ สาย
-ถนนดิน	จำนวน - สาย

๕.๒ การไฟฟ้า

การขยายเขตไฟฟ้า ปัจจุบันมีไฟฟ้าใช้ทุกครัวเรือน คิดเป็น ๑๐๐ เปอร์เซ็นต์ ปัญหาคือไฟฟ้าส่องสว่างทางหรือที่สาธารณะยังไม่สามารถดำเนินการครอบคลุมพื้นที่ได้ทั้งหมด เนื่องจากงบประมาณมีจำกัด องค์การบริหารส่วนตำบลโจดม่วงจึงไม่สามารถดำเนินการได้เช่นเดียวกับถนน การแก้ปัญหาคือ ประสานความร่วมมือกันในหลายๆ ฝ่าย เพื่อที่จะทำความเข้าใจกับประชาชนในพื้นที่ และวิธีการที่จะดำเนินการแก้ไขอย่างไร ทั้งนี้ องค์การบริหารส่วนตำบลโจดม่วงได้ตั้งงบประมาณในส่วนนี้ไว้แล้ว และได้แจ้งประชาสัมพันธ์ให้ประชาชนได้รับทราบถึงเหตุผลเพื่อที่จะได้ช่วยกันแก้ไขปัญหให้กับชุมชน

๕.๓ การประปา

การประปา ปัจจุบันองค์การบริหารส่วนตำบลโจดม่วงมีกิจการประปาเป็นของ อบต.เอง จำนวน ๔ แห่ง เป็นระบบประปาหมู่บ้านแบบผิวดินขนาดใหญ่มาก จำนวน ๑ แห่ง ระบบประปาหมู่บ้านแบบผิวดินขนาดใหญ่ จำนวน ๑ แห่ง และระบบประปาบาดาล จำนวน ๒ แห่ง(ใช้งานได้ ๑ แห่ง) สามารถให้บริการได้ครอบคลุม ๖ หมู่บ้าน ได้แก่ หมู่ ๘, หมู่ ๕, หมู่ ๒, หมู่ ๖, หมู่ ๔, และหมู่ ๑๐ อีก ๔ หมู่บ้านเป็นประปาที่บริหารจัดการโดยชุมชนเอง ปัญหาที่เกิดจากระบบประปาของ อบต.คือ ขำรดบ่อย มีข้อร้องเรียนเรื่องน้ำประปาขุ่นบ่อยครั้ง สาเหตุเนื่องจากท่อประปาขำรดบ่อยและระหว่างมีการซ่อมแซมจะเปิดให้ใช้ระบบประปาแบบบาดาลสำรองให้ประชาชนใช้ไปก่อนระหว่างซ่อม ซึ่งน้ำบาดาลในพื้นที่ตำบลโจดม่วงมีลักษณะเป็นน้ำค้ำ ทำให้ประชาชนได้รับความเดือดร้อน ประปาของ อบต.ยังไม่สามารถที่จะผลิตเป็นน้ำประปาสำหรับบริโภคได้ ต้องใช้งบประมาณสูงมากในการดำเนินการ ปัจจุบัน ประสบปัญหาการขาดแคลนน้ำในฤดูแล้ง น้ำไม่เพียงพอต่อการอุปโภคบริโภค อบต.ไม่สามารถที่จะจัดหาน้ำดิบสำหรับผลิตประปาให้หมู่บ้านได้ การแก้ปัญหาคือ การกลับไปใช้ระบบประปาบาดาล ซึ่งบางครั้งที่สารส้มหมด น้ำอาจจะมีความขุ่นขึ้นของตะกอนสีแดง เกิดน้ำค้ำ สร้างความเดือดร้อนในการใช้น้ำให้แก่ประชาชน

๕.๔ โทรศัพท์

ปัจจุบันไม่มีโทรศัพท์สาธารณะในพื้นที่ เนื่องจากประชาชนนิยมใช้โทรศัพท์ส่วนบุคคลแทน ซึ่งสามารถติดต่อสื่อสารได้สะดวกรวดเร็ว และสามารถใช้บริการอินเทอร์เน็ตความเร็วสูงในการติดต่อสื่อสาร เช่นการโทรเข้า-ออก ผ่านแอปพลิเคชัน เฟสบุค ไลน์ ฯลฯ ให้ความสะดวกและประหยัดมากกว่าการใช้โทรศัพท์สาธารณะ สำหรับส่วนราชการ ยังคงใช้โทรศัพท์พื้นฐานในการติดต่อสื่อสารแต่ไม่ได้เปิดให้ประชาชนใช้เป็นบริการสาธารณะ

๕.๕ ไปรษณีย์หรือการสื่อสารหรือการขนส่งและวัสดุครุภัณฑ์

ในเขตองค์การบริหารส่วนตำบลจอมม่วง ไม่มีสำนักงานไปรษณีย์ การขนส่งพัสดุภัณฑ์ต้องเดินทางเข้าไปใช้บริการ ณ ที่ทำการไปรษณีย์อำเภอราชสีห์ แต่ในปัจจุบัน มีหน่วยงานเอกชนหลายบริษัทที่ให้บริการรับ-ส่งพัสดุที่เข้าถึงผู้รับบริการ มีบริการรับ - ส่งพัสดุถึงบ้าน ทำให้การส่งวัสดุภัณฑ์เป็นไปด้วยความสะดวกรวดเร็วและง่ายขึ้น

๖. ระบบเศรษฐกิจ

๖.๑ การเกษตร

ประชากรในพื้นที่องค์การบริหารส่วนตำบลจอมม่วง ร้อยละ ๙๓ ประกอบอาชีพทำนา ผลผลิตทางการเกษตรที่สำคัญ ได้แก่ ข้าว สัตว์ผลการประกอบอาชีพโดยประมาณ ดังนี้

- อาชีพเกษตรกรรวม ร้อยละ ๙๓ ของจำนวนประชากรทั้งหมด
- อาชีพเลี้ยงสัตว์ ร้อยละ ๕๐ ของจำนวนประชากรทั้งหมด
- อาชีพรับจ้าง ร้อยละ ๔๐ ของจำนวนประชากรทั้งหมด
- อาชีพค้าขาย ร้อยละ ๓๐ ของจำนวนประชากรทั้งหมด

การประกอบอาชีพในครอบครัวหนึ่งอาจมีมากกว่า ๑ อาชีพ เช่น ครอบครัวที่ประกอบอาชีพ ทำนา อาจมีการเลี้ยงสัตว์เป็นรายได้หลักและอาจมีการรับจ้างและค้าขายตามโอกาส ไม่สามารถจำแนกได้ชัดเจน

๖.๒ การประมง

ในเขตพื้นที่ตำบลจอมม่วงไม่มีแหล่งน้ำธรรมชาติไหลผ่าน จึงไม่มีการประมงในพื้นที่

๖.๓ การปศุสัตว์

ปัจจุบันเกษตรกรหันมาให้ความสนใจในการปศุสัตว์มากขึ้น เนื่องจากราคาพืชผลทางการเกษตรตกต่ำ การเลี้ยงสัตว์จึงเป็นอาชีพเสริมที่อาจกลายเป็นรายได้หลัก และในปัจจุบัน

๖.๔ การบริการ

ในพื้นที่ตำบลจอมม่วงมีสถานประกอบการที่ให้บริการ ดังนี้

- ร้านค้า จำนวน ๒๗ แห่ง
- ร้านขายอาหารตามสั่ง จำนวน ๘ แห่ง
- ปั้มน้ำมันและก๊าซ จำนวน ๔ แห่ง
- โรงสี จำนวน ๑๑ แห่ง
- อุ้ช่อมรถยนต์ จำนวน ๑ แห่ง
- ร้านซ่อมเครื่องยนต์ขนาดเล็ก จำนวน ๓ แห่ง
- ร้านขายยา จำนวน ๑ แห่ง
- ร้านรับซื้อของเก่าเพื่อจำหน่าย จำนวน ๖ แห่ง

- เชียงเนื้อ	จำนวน	๑	แห่ง
- ร้านเสริมสวย	จำนวน	๒	แห่ง
- ผลิตหนังวัวตากแห้ง	จำนวน	๑	แห่ง
- ร้านขายวัสดุก่อสร้าง	จำนวน	๑	แห่ง
- ร้านซ่อมอุปกรณ์ไฟฟ้า	จำนวน	๑	แห่ง

๖.๕ การท่องเที่ยว

ตำบลจอม่วงไม่มีแหล่งท่องเที่ยวทางธรรมชาติและแหล่งท่องเที่ยวที่สร้างขึ้น ดังนั้น ส่วนใหญ่จึงเป็นการท่องเที่ยวเชิงวัฒนธรรม ซึ่งเป็นการท่องเที่ยวตามเทศกาลงานประเพณี งานบุญต่าง ๆ ที่องค์การบริหารส่วนตำบลจอม่วงจัดขึ้น เช่นงานประเพณีบุญบั้งไฟ งานบุญพระเวทเทศมหาชาติ เป็นต้น

๖.๖ อุตสาหกรรม

ในพื้นที่ตำบลจอม่วง มีอุตสาหกรรมโรงฟอกหนัง จำนวน ๑ แห่ง

๖.๗ การพาณิชย์และกลุ่มอาชีพ

๖.๗.๑ การพาณิชย์

ร้านขายวัสดุและรับเหมาก่อสร้าง	จำนวน	๑	แห่ง
ตลาดชุมชนตำบลจอม่วง	จำนวน	๑	แห่ง

๖.๗.๒ กลุ่มอาชีพ

ตำบลจอม่วงเป็นตำบลที่ส่งเสริมสนับสนุนด้านอาชีพเสริมให้แก่ประชาชน ดังนั้นเกือบทุกหมู่บ้านจึงมีกลุ่มอาชีพ ดังนี้

๑. กลุ่มอาชีพปลูกผักสวนครัวเพื่อจำหน่าย บ้านผักผ่อง หมู่ ๑
๒. กลุ่มผู้ผลิตไซซิง บ้านหนองบัวหล่น หมู่ ๓
๓. กลุ่มทอผ้าไหม บ้านจอม่วง หมู่ ๔
๔. กลุ่มทอเสื่อพับ บ้านจอม่วง หมู่ ๔
๕. กลุ่มกลุ่มผู้เลี้ยงสุกร บ้านตาต่าง หมู่ ๕
๖. กลุ่มอาชีพผู้เลี้ยงวัว บ้านดู่น้อย หมู่ ๙
๗. กลุ่มทอเสื่อพับ บ้านดู่น้อย หมู่ ๙
๘. กลุ่มศูนย์ข้าวดู่น้อย บ้านดู่น้อย หมู่ ๙
๙. กลุ่มแปรรูปเสือกก บ้านดู่น้อย หมู่ ๙
๑๐. กลุ่มทอผ้าไหม บ้านจอม่วง หมู่ ๑๐
๑๑. กลุ่มทอเสื่อพับ บ้านจอม่วง หมู่ ๑๐

๖.๘ แรงงาน

จากการสำรวจข้อมูลพื้นฐานพบว่า ประชากรที่อายุ ๑๘-๖๐ ปี อยู่ในกำลังแรงงาน ประชากรแรงงานอายุระหว่าง ๑๘-๖๐ ปี ประมาณร้อยละ ๖๐ จะอยู่ในภาคอุตสาหกรรมนอกพื้นที่ ส่วนแรงงานในภาคเกษตรจะเป็นแรงงานวัย ๓๕- ๗๐ คิดเป็นร้อยละ ๔๐

๗. ศาสนา ประเพณี วัฒนธรรม

๗.๑ การนับถือศาสนา

ประชาชนร้อยละ ๑๐๐ นับถือศาสนาพุทธ แต่ประชาชนบางส่วนมีความเชื่อในเรื่องเหนือธรรมชาติ มีการตักบาตรทำบุญในเทศกาลและโอกาสต่าง ๆ มีสถาบันและองค์กรศาสนา ดังนี้

๑. วัดโพธารามบ้านโจดม่วง
๒. วัดบ้านชาดโง
๓. สำนักสงฆ์บ้านหนองบัวหล่น
๔. สำนักสงฆ์บ้านโจดจิก

๗.๒ ประเพณีและงานประจำ

ตำบลโจดม่วง มีการจัดงานประเพณีที่สำคัญ ดังนี้

๑. งานบุญแห่เขตเทศมหาชาติ
๒. งานประเพณีสงกรานต์และวันผู้สูงอายุ
๓. งานประเพณีเข้าพรรษา- ออกพรรษา
๔. งานตักบาตรเทโวโลหณะ
๕. งานประเพณีลอยกระทง
๖. งานบุญกฐิน-บุญสังฆทาน

๗.๓ ภูมิปัญญาท้องถิ่น ภาษาท้องถิ่น

๗.๓.๑ ภูมิปัญญาท้องถิ่น ได้แก่

- ๑) การทอเสื่อกก โดยกลุ่มอาชีพทอเสื่อกก หมู่ ๔ หมู่ ๙ และหมู่ ๑๐
- ๒) การแปรรูปเสื่อกกเป็นเครื่องใช้ต่าง ๆ เช่น แจกัน กล่องทิชชู กระเป๋า เป็นต้น
- ๓) การทอผ้าไหม โดยกลุ่มอาชีพทอผ้าไหม บ้านโจดม่วง หมู่ ๑๐

๗.๓.๒ ภาษาถิ่น คือ ภาษาอีสาน

๗.๔ สินค้าพื้นเมืองของที่ระลึก

๑. ข้าวปลอดสารเคมี
๒. เครื่องใช้ที่แปรรูปจากเสื่อกก เช่น กระเป๋าถือ กล่องทิชชู แจกัน กล่องใส่เครื่องประดับ
๓. ไซดักกุง
๔. ไม้กวาดทางมะพร้าว
๕. ผ้าไหมทอมือ

ส่วนที่ ๒

ยุทธศาสตร์องค์กรปกครองส่วนท้องถิ่น

๑. ความสัมพันธ์ระหว่างแผนพัฒนาระดับมหภาค

๑.๑ แผนยุทธศาสตร์ชาติ ๒๐ ปี (พ.ศ. ๒๕๖๑ - ๒๕๘๐)

ตามรัฐธรรมนูญ พ.ศ. ๒๕๖๐ หมวด ๖ แนวนโยบายแห่งรัฐมาตรา ๖๕ กำหนดให้รัฐพึงจัดให้มียุทธศาสตร์ชาติเป็นเป้าหมายการพัฒนาประเทศอย่างยั่งยืน ตามหลักธรรมาภิบาลเพื่อใช้เป็นกรอบในการจัดทำแผนต่าง ๆ ให้สอดคล้องและบูรณาการกันเพื่อให้เกิดเป็นพลังผลักดันร่วมกันไปสู่เป้าหมายดังกล่าว การจัดทำกำหนดเป้าหมายระยะยาวที่จะบรรลุเป้าหมาย และสาระที่พึงมีในยุทธศาสตร์ชาติให้เป็นไปตามหลักเกณฑ์และวิธีการที่กฎหมายบัญญัติ ทั้งนี้ กฎหมายดังกล่าวต้องมีบทบัญญัติเกี่ยวกับการมีส่วนร่วมและการรับฟังความคิดเห็นของประชาชนทุกภาคส่วนอย่างทั่วถึงด้วย

ยุทธศาสตร์ชาติ ๒๐ ปี

เป็นแผนหลักของการพัฒนาประเทศและเป้าหมายการพัฒนาประเทศที่ยั่งยืน (Sustainable Development Goals: SDGs) รวมทั้งการปรับโครงสร้างประเทศไทยไปสู่ประเทศไทย ๔.๐ ตลอดจนประเด็นการปฏิรูปประเทศ นอกจากนี้ได้ให้ความสำคัญกับการมีส่วนร่วมของภาคีการพัฒนาทุกภาคส่วนทั้งในระดับกลุ่มอาชีพ ระดับภาคและระดับประเทศในทุกขั้นตอนของแผนยุทธศาสตร์ชาติอย่างกว้างขวางและต่อเนื่องเพื่อร่วมกันกำหนดวิสัยทัศน์และทิศทางการพัฒนาประเทศรวมทั้งร่วมจัดทำรายละเอียดยุทธศาสตร์ของแผนที่เพื่อบูรณาการ “ความมั่นคง มั่งคั่งและยั่งยืน”

วิสัยทัศน์ (Vision)

“ประเทศไทยมีความมั่นคง มั่งคั่ง ยั่งยืน เป็นประเทศพัฒนาแล้ว ด้วยการพัฒนาตามหลักปรัชญาของเศรษฐกิจพอเพียง” หรือเป็นคติพจน์ประจำชาติว่า “มั่นคง มั่งคั่ง ยั่งยืน” เพื่อสนองต่อผลประโยชน์แห่งชาติ อันได้แก่ การมีเอกราช อธิปไตย การดำรงอยู่อย่างมั่นคง และยั่งยืนของสถาบันหลักของชาติและประชาชนจากภัยคุกคามทุกรูปแบบ การอยู่ร่วมกันในชาติอย่างสันติสุขเป็นปึกแผ่น มีความมั่นคงทางสังคมท่ามกลางพหุสังคมและการมีเกียรติและศักดิ์ศรีของความเป็นมนุษย์ความเจริญเติบโตของชาติ ความเป็นธรรมและความยุติธรรมของประชาชน ความยั่งยืนของฐานทรัพยากรธรรมชาติสิ่งแวดล้อม ความมั่นคงทางพลังงานและอาหาร ความสามารถในการรักษาผลประโยชน์ของชาติภายใต้การเปลี่ยนแปลงของสถานะแวดล้อมระหว่างประเทศ และการอยู่ร่วมกันอย่างสันติประสานสอดคล้องกันด้านความมั่นคงในประชาคมอาเซียนและประชาคมโลกอย่างมีเกียรติและศักดิ์ศรี

ความมั่นคง หมายถึง การมีความมั่นคงปลอดภัยจากภัยและการเปลี่ยนแปลงทั้งภายในประเทศและภายนอกประเทศในทุกระดับ ทั้งระดับประเทศ สังคม ชุมชน ครัวเรือน และปัจเจกบุคคล และมีความมั่นคงในทุกมิติ ทั้งมิติทางการทหาร เศรษฐกิจ สังคม สิ่งแวดล้อม และการเมือง เช่น ประเทศมีความมั่นคงในเอกราชและอธิปไตย มีการปกครองระบอบประชาธิปไตยที่มีพระมหากษัตริย์ทรงเป็นประมุข สถาบันชาติ ศาสนา พระมหากษัตริย์มีความเข้มแข็งเป็นศูนย์กลางและเป็นที่ยึดเหนี่ยวจิตใจของประชาชน มีระบบการเมืองที่มั่นคงเป็นกลไกที่นำไปสู่การบริหารประเทศที่ต่อเนื่องและโปร่งใสตามหลักธรรมาภิบาล สังคมมีความปรองดองและความสามัคคี สามารถผนึกกำลังเพื่อพัฒนาประเทศ ชุมชนมีความเข้มแข็ง ครอบครัวมีความอบอุ่น ประชาชนมีความมั่นคงในชีวิต มีงานและรายได้ที่มั่นคงพอเพียงกับการดำรงชีวิต มีการออมสำหรับวัยเกษียณ ความมั่นคงของอาหาร พลังงาน และน้ำ มีที่อยู่อาศัยและความปลอดภัยในชีวิตทรัพย์สิน

ความมั่นคง หมายถึง ประเทศไทยมีการขยายตัวของเศรษฐกิจอย่างต่อเนื่องและมีความยั่งยืนจนเข้าสู่กลุ่มประเทศรายได้สูง ความเหลื่อมล้ำของการพัฒนาลดลง ประชากรมีความอยู่ดีมีสุขได้รับผลประโยชน์จากการพัฒนาอย่างเท่าเทียมกันมากขึ้น และมีการพัฒนาอย่างทั่วถึงทุกภาคส่วนมีคุณภาพชีวิตตามมาตรฐานขององค์การสหประชาชาติ ไม่มีประชาชนที่อยู่ในภาวะความยากจนเศรษฐกิจในประเทศมีความเข้มแข็ง ขณะเดียวกันต้องมีความสามารถในการแข่งขันกับประเทศต่างๆทั้งในตลาดโลกและตลาดภายในประเทศเพื่อให้สามารถสร้างรายได้ทั้งจากภายในและภายนอกประเทศตลอดจนมีการสร้างฐานเศรษฐกิจและสังคมแห่งอนาคตเพื่อให้สอดรับกับบริบทการพัฒนาที่เปลี่ยนแปลงไป และประเทศไทยมีบทบาทที่สำคัญในเวทีโลก และมีความสัมพันธ์ทางเศรษฐกิจและการค้าอย่างแน่นแฟ้นกับประเทศในภูมิภาคเอเชีย เป็นจุดสำคัญของการเชื่อมโยงในภูมิภาค ทั้งการคมนาคมขนส่ง การผลิต การค้า การลงทุน และการทำธุรกิจ เพื่อให้เป็นพลังในการพัฒนา นอกจากนี้ยังมีความสมบูรณ์ในทุนที่จะสามารถสร้างการพัฒนาต่อเนื่องไปได้ ได้แก่ ทุนมนุษย์ ทุนทางปัญญาทุนทางการเงิน ทุนที่เป็นเครื่องมือเครื่องจักร ทุนทางสังคม และทุนทรัพยากรธรรมชาติและสิ่งแวดล้อม

ความยั่งยืน หมายถึง การพัฒนาที่สามารถสร้างความเจริญ รายได้ และคุณภาพชีวิตของประชาชนให้เพิ่มขึ้นอย่างต่อเนื่อง ซึ่งเป็นการเจริญเติบโตของเศรษฐกิจที่อยู่บนหลักการใช้ การรักษาและการฟื้นฟูฐานทรัพยากรธรรมชาติอย่างยั่งยืน ไม่ใช่ทรัพยากรธรรมชาติจนเกินพอดี ไม่สร้างมลภาวะต่อสิ่งแวดล้อมจนเกินความสามารถในการรองรับและเยียวยาของระบบนิเวศ การผลิตและการบริโภคเป็นมิตรกับสิ่งแวดล้อม และสอดคล้องกับเป้าหมายการพัฒนาที่ยั่งยืน ทรัพยากรธรรมชาติมีความอุดมสมบูรณ์มากขึ้นและสิ่งแวดล้อมมีคุณภาพดีขึ้น คนมีความรับผิดชอบต่อสังคม มีความเอื้ออาทร เสียสละเพื่อผลประโยชน์ส่วนรวม รัฐบาลมีนโยบายที่มุ่งประโยชน์ส่วนรวมอย่างยั่งยืนและให้ความสำคัญกับการมีส่วนร่วมของประชาชน และทุกภาคส่วนในสังคมยึดถือและปฏิบัติตามหลักปรัชญาของเศรษฐกิจพอเพียงเพื่อการพัฒนาอย่างสมดุล มีเสถียรภาพ และยั่งยืน โดยมีเป้าหมายการพัฒนาประเทศ คือ **“ประเทศไทยมั่นคง ประชาชนมีความสุขเศรษฐกิจพัฒนาอย่างต่อเนื่อง สังคมเป็นธรรม ฐานทรัพยากรธรรมชาติยั่งยืน”** โดยยกระดับศักยภาพของประเทศในหลากหลายมิติ พัฒนาคนในทุกมิติและในทุกช่วงวัย ให้เป็นคนดี เก่ง และมีคุณภาพ สร้างโอกาสและความเสมอภาคทางสังคม สร้างการเติบโตบนคุณภาพชีวิตที่เป็นมิตรกับสิ่งแวดล้อม และมีภาครัฐของประชาชนเพื่อประชาชนและประโยชน์ส่วนรวม โดยการประเมินผลการพัฒนาตามยุทธศาสตร์ชาติ ประกอบด้วย

- ๑) ความอยู่ดีมีสุขของคนไทยและสังคมไทย
- ๒) ขีดความสามารถในการแข่งขัน การพัฒนาเศรษฐกิจ และการกระจายรายได้
- ๓) การพัฒนาทรัพยากรมนุษย์ของประเทศ
- ๔) ความเท่าเทียมและความเสมอภาคของสังคม
- ๕) ความหลากหลายทางชีวภาพ คุณภาพสิ่งแวดล้อม และความยั่งยืนของทรัพยากรธรรมชาติ
- ๖) ประสิทธิภาพการบริหารจัดการและการเข้าถึงการให้บริการของภาครัฐ

ประเด็นยุทธศาสตร์ชาติ

๑. ยุทธศาสตร์ชาติด้านความมั่นคง

- (๑) การรักษาความสงบภายในประเทศ
- (๒) การป้องกันและแก้ไขปัญหาที่มีผลกระทบต่อความมั่นคง
- (๓) การพัฒนาศักยภาพของประเทศให้พร้อมเผชิญภัยคุกคามที่กระทบต่อความมั่นคงของชาติ
- (๔) การบูรณาการความร่วมมือด้านความมั่นคงกับอาเซียนและนานาชาติ รวมถึงองค์การภาครัฐและที่มีใช้ภาครัฐ
- (๕) การพัฒนากลไกการบริหารจัดการความมั่นคงแบบองค์รวม

๒. ยุทธศาสตร์ชาติด้านการสร้างความสามารถในการแข่งขัน

- (๑) การเกษตรสร้างมูลค่า
- (๒) อุตสาหกรรมและบริการแห่งอนาคต
- (๓) สร้างความหลากหลายด้านการท่องเที่ยว
- (๔) โครงสร้างพื้นฐาน เชื่อมไทย เชื่อมโลก
- (๕) พัฒนาเศรษฐกิจบนพื้นฐานผู้ประกอบการยุคใหม่

๓. ยุทธศาสตร์ชาติด้านการพัฒนาและเสริมสร้างศักยภาพทรัพยากรมนุษย์

- (๑) การปรับเปลี่ยนค่านิยมและวัฒนธรรม
- (๒) การพัฒนาศักยภาพคนตลอดช่วงชีวิต
- (๓) ปฏิรูปกระบวนการเรียนรู้ที่ตอบสนองต่อการเปลี่ยนแปลงในศตวรรษที่ ๒๑
- (๔) การตระหนักถึงพหุปัญญาของมนุษย์ที่หลากหลาย
- (๕) การเสริมสร้างให้คนไทยมีสุขภาวะที่ดี
- (๖) การสร้างสภาพแวดล้อมที่เอื้อต่อการพัฒนาและเสริมสร้างศักยภาพทรัพยากรมนุษย์
- (๗) การเสริมสร้างศักยภาพการกีฬาในการสร้างคุณค่าทางสังคมและพัฒนาประเทศ

๔. ยุทธศาสตร์ชาติด้านการสร้างโอกาสและความเสมอภาคทางสังคม

- (๑) การลดความเหลื่อมล้ำ สร้างความเป็นธรรมในทุกมิติ
- (๒) การกระจายศูนย์กลางความเจริญทางเศรษฐกิจ สังคม และเทคโนโลยี
- (๓) การเสริมสร้างพลังทางสังคม
- (๔) การเพิ่มขีดความสามารถของชุมชนท้องถิ่นในการพัฒนา การพึ่งตนเองและการจัดการตนเอง

๕. ยุทธศาสตร์ชาติด้านการสร้างการเติบโตบนคุณภาพชีวิตที่เป็นมิตรกับสิ่งแวดล้อม

- (๑) สร้างการเติบโตอย่างยั่งยืนบนสังคมเศรษฐกิจสีเขียว
- (๒) สร้างการเติบโตอย่างยั่งยืนบนสังคมเศรษฐกิจภาคทะเล
- (๓) สร้างการเติบโตอย่างยั่งยืนบนสังคมที่เป็นมิตรต่อสภาพภูมิอากาศ
- (๔) พัฒนาพื้นที่เมือง ชนบท เกษตรกรรมและอุตสาหกรรมเชิงนิเวศ มุ่งเน้นความเป็นเมืองที่เติบโตอย่าง

ต่อเนื่อง

- (๕) พัฒนาความมั่นคงน้ำ พลังงาน และเกษตรที่เป็นมิตรต่อสิ่งแวดล้อม
- (๖) ยกระดับกระบวนการทัศน์เพื่อกำหนดอนาคตประเทศ

๖. ยุทธศาสตร์ชาติด้านการปรับสมดุลและพัฒนาระบบการบริหารจัดการภาครัฐ

- (๑) ภาครัฐที่ยึดประชาชนเป็นศูนย์กลาง ตอบสนองความต้องการ และให้บริการอย่างสะดวกรวดเร็ว

โปร่งใส

(๒) ภาครัฐบริหารงานแบบบูรณาการโดยมียุทธศาสตร์ชาติเป็นเป้าหมายและเชื่อมโยงการพัฒนาในทุก
ระดับ ทุกประเด็น ทุกภารกิจ และทุกพื้นที่

- (๓) ภาครัฐมีขนาดเล็กกระทัดรัด เหมาะสมกับภารกิจ ส่งเสริมให้ประชาชนและทุกภาคส่วนมีส่วนร่วมในการ

พัฒนาประเทศ

- (๔) ภาครัฐมีความทันสมัย

- (๕) บุคลากรภาครัฐเป็นคนดีและเก่ง ยึดหลักคุณธรรม จริยธรรม มีจิตสำนึก มีความสามารถสูง มุ่งมั่น

และเป็นมืออาชีพ

- (๖) ภาครัฐมีความโปร่งใส ปลอดการทุจริตและประพฤติมิชอบ

- (๗) กฎหมายมีความสอดคล้องเหมาะสมกับบริบทต่าง ๆ และมีเท่าที่จำเป็น

- (๘) กระบวนการยุติธรรมเคารพสิทธิมนุษยชนและปฏิบัติต่อประชาชนโดยเสมอภาค

๑.๒ แผนพัฒนาเศรษฐกิจและสังคมแห่งชาติ ฉบับที่ ๑๒ (พ.ศ. ๒๕๖๐ – ๒๕๖๔)

แผนพัฒนาเศรษฐกิจและสังคมแห่งชาติ ฉบับที่ ๑๒ (พ.ศ. ๒๕๖๐ – ๒๕๖๔) ได้จัดทำขึ้นในช่วงเวลาของการปฏิรูปประเทศและสถานการณ์โลกที่เปลี่ยนแปลงอย่างรวดเร็วและเชื่อมโยงกันใกล้ชิดกันมากขึ้น โดยได้น้อมนำหลัก “ปรัชญาของเศรษฐกิจพอเพียง” มาเป็นปรัชญานำทางในการพัฒนาประเทศต่อเนื่องจากแผนพัฒนาฯ ฉบับที่ ๙-๑๑ เพื่อเสริมสร้างภูมิคุ้มกันและช่วยให้สังคมไทยสามารถยืนหยัดอยู่ได้อย่างมั่นคง เกิดภูมิคุ้มกัน และมีการบริหารจัดการความเสี่ยงอย่างเหมาะสม ส่งผลให้การพัฒนาประเทศสู่ความสมดุลและยั่งยืน

ในการจัดทำแผนพัฒนาฯ ฉบับที่ ๑๒ ครั้งนี้ สำนักงานคณะกรรมการพัฒนาการเศรษฐกิจและสังคมแห่งชาติ (สศช.) ได้จัดทำบนพื้นฐานของกรอบยุทธศาสตร์ชาติ ๒๐ ปี (พ.ศ. ๒๕๖๐ – ๒๕๗๙) ซึ่งเป็นแผนหลักของการพัฒนาประเทศ และเป้าหมายการพัฒนาที่ยั่งยืน (Sustainable Development Goals: SDGs) รวมทั้งการปรับโครงสร้างประเทศไทยไปสู่ประเทศไทย ๔.๐ ตลอดจนประเด็นการปฏิรูปประเทศ นอกจากนี้ ได้ให้ความสำคัญกับการมีส่วนร่วมของภาคีการพัฒนาทุกภาคส่วน ทั้งในระดับกลุ่มอาชีพ ระดับภาค และระดับประเทศในทุกขั้นตอนของแผนฯ อย่างกว้างขวางและต่อเนื่อง เพื่อร่วมกันกำหนดวิสัยทัศน์และ ทิศทางการพัฒนาประเทศ รวมทั้งร่วมจัดทำรายละเอียดยุทธศาสตร์ของแผนฯ เพื่อมุ่งสู่ “ความมั่นคง มั่งคั่ง และยั่งยืน”

การพัฒนาประเทศในระยะแผนพัฒนาฯ ฉบับที่ ๑๒ จึงเป็นจุดเปลี่ยนที่สำคัญในการเชื่อมต่อกับยุทธศาสตร์ชาติ ๒๐ ปี ในลักษณะการแปลงยุทธศาสตร์ระยะยาวสู่การปฏิบัติ โดยในแต่ละยุทธศาสตร์ของแผนพัฒนาฯ ฉบับที่ ๑๒ ได้กำหนดประเด็นการพัฒนา พร้อมทั้งแผนงาน/โครงการสำคัญที่ต้องดำเนินการให้เห็นผลเป็นรูปธรรมในช่วง ๕ ปีแรกของการขับเคลื่อนยุทธศาสตร์ชาติ เพื่อเตรียมความพร้อมคน สังคม และระบบเศรษฐกิจของประเทศให้สามารถปรับตัวรองรับผลกระทบจากการเปลี่ยนแปลงได้อย่างเหมาะสม ขณะเดียวกัน ยังได้กำหนดแนวคิดและกลไกการขับเคลื่อนและติดตามประเมินผลที่ชัดเจน เพื่อกำกับให้การพัฒนาเป็นไปอย่างมีทิศทางและเกิดประสิทธิภาพ นำไปสู่การพัฒนาเพื่อประโยชน์สุขที่ยั่งยืนของสังคมไทย

หลักการ : หลักการพัฒนาประเทศที่สำคัญในระยะแผนพัฒนาฯ ฉบับที่ ๑๒ ยึดหลัก

“ปรัชญาเศรษฐกิจพอเพียง” “การพัฒนาที่ยั่งยืน” และ “คนเป็นศูนย์กลางการพัฒนา”

วิสัยทัศน์ (Vision) ฉบับนี้ยึดวิสัยทัศน์ของยุทธศาสตร์ชาติ ๒๐ ปี ที่กำหนดว่า “*ประเทศไทยมีความมั่นคง ประชาชนมีความสุข เศรษฐกิจพัฒนาอย่างต่อเนื่อง สังคมเป็นธรรม ฐานทรัพยากรธรรมชาติยั่งยืน*”

กำหนดเป้าหมายและตัวชี้วัดอนาคตประเทศไทย ปี ๒๕๗๙ ที่เป็นเป้าหมายยุทธศาสตร์ชาติ ๒๐ ปี มาเป็นกรอบในการกำหนดเป้าหมายที่จะบรรลุใน ๕ ปี โดยที่เป้าหมายและตัวชี้วัดจะต้องสอดคล้องกับกรอบเป้าหมายการพัฒนาเศรษฐกิจและสังคมและสิ่งแวดล้อมที่องค์การระหว่างประเทศกำหนดขึ้น เช่น การพัฒนาที่ยั่งยืน (Sustainable Development Goals: SDGs) ที่องค์การสหประชาชาติกำหนดขึ้น เป็นต้น ส่วนแนวทางการพัฒนาได้บูรณาการนโยบายหรือประเด็นการพัฒนาที่สำคัญของประเด็นการปฏิรูปประเทศ ๓๗ วาระ และไทยแลนด์ ๔.๐

จุดเปลี่ยนสำคัญในแผนพัฒนาเศรษฐกิจและสังคมฉบับที่ ๑๒

ประเทศไทยมีแผนยุทธศาสตร์ชาติ ๒๐ ปี โดยแผนพัฒนาฯ ฉบับที่ ๑๒ จะเป็นแผนแรกที่ถูกใช้ให้เป็นกลไกเชื่อมโยงการขับเคลื่อนการพัฒนาซึ่งกำหนดเป้าหมาย ตัวชี้วัดที่จะต้องบรรลุผลลัพธ์และผลสัมฤทธิ์ของการพัฒนารวมทั้งกำหนด แผนงาน/โครงการสำคัญ (Flagship Program) และประเด็นพัฒนาเชิงบูรณาการที่สำคัญในช่วง ๕ ปีแรก ของการขับเคลื่อนยุทธศาสตร์ชาติสู่การปฏิบัติจะทำให้ระบบการจัดสรรงบประมาณ การบริหารจัดการงบประมาณแผ่นดิน กฎ ระเบียบวินัยทางการเงินและการคลังภาครัฐ และระบบการติดตามประเมินผลการดำเนินงานตามยุทธศาสตร์การพัฒนาตลอดจนระบบการติดต่อประเมินผลการปฏิบัติราชการของหน่วยงานภาครัฐต้องมีการเปลี่ยนแปลงอย่างมาก

ในแผนพัฒนาฯ ฉบับที่ ๑๒ มีแนวทางการพัฒนาจังหวัด ภาคและเมือง ที่กำหนดพื้นที่เป้าหมายสาขา การผลิตและบริการเป้าหมายที่ชัดเจนเพื่อใช้เป็นแนวทางในการปฏิบัติและกำกับให้การขับเคลื่อนการพัฒนาเชิงพื้นที่ จังหวัด ภาค และเมืองเกิดผลสัมฤทธิ์และสอดคล้องกับเป้าหมายรวมของประเทศ รวมทั้งได้กำหนดแนวทางเพื่อ สนับสนุนการขับเคลื่อนประเด็นการปฏิรูปประเทศที่สภาปฏิรูปแห่งชาติและสภาขับเคลื่อนการปฏิรูปได้เสนอและต้อง เร่งดำเนินการให้แล้วเสร็จในช่วง ๕ ปี ต่อจากนี้

วัตถุประสงค์และเป้าหมายการพัฒนาในช่วงแผนพัฒนาเศรษฐกิจและสังคมแห่งชาติ ฉบับที่ ๑๒

วัตถุประสงค์

๑. เพื่อวางรากฐานให้คนไทยเป็นคนที่สมบูรณ์ มีคุณธรรมจริยธรรม มีระเบียบ วินัย ค่านิยมที่ดี มี จิตสาธารณะ และมีความสุขโดยมีสุขภาพและสุขภาพที่ดี ครอบครัวอบอุ่น ตลอดจนเป็นคนเก่งที่มีทักษะความรู้ ความสามารถและพัฒนาตนเองได้ต่อเนื่องตลอดชีวิต
๒. เพื่อให้คนไทยมีความมั่นคงทางเศรษฐกิจและสังคม ได้รับความเป็นธรรมในการเข้าถึง ทรัพยากรและบริการทางสังคมที่มีคุณภาพและการเข้าถึงทรัพยากรและบริการทางสังคมที่มีคุณภาพ ผู้ด้อยโอกาส ได้รับการพัฒนาศักยภาพ รวมทั้งชุมชนที่มีความเข้มแข็งพึ่งพาตนเองได้
๓. เพื่อให้เศรษฐกิจเข้มแข็ง แข่งขันได้ มีเสถียรภาพ และมีความยั่งยืนสร้างความเข้มแข็ง ของฐานการผลิตและบริการเติมฐานราก และสร้างความมั่นคงทางพลังงาน อาหารและน้ำ
๔. เพื่อรักษาและฟื้นฟูทรัพยากรธรรมชาติและคุณภาพสิ่งแวดล้อมให้สามารถสนับสนุนการ เติบโตที่เป็นมิตรกับสิ่งแวดล้อมและการมีคุณภาพชีวิตที่ดีของประชาชน
๕. เพื่อให้การบริหารราชการแผ่นดินมีประสิทธิภาพ โปร่งใส ทันสมัย และมี การทำงานเชิง บูรณาการของภาคีการพัฒนา
๖. เพื่อให้มีการกระจายความเจริญไปสู่ภูมิภาค โดยการพัฒนาภาคและเมือง เพื่อรองรับการ พัฒนายกระดับฐานการผลิตและบริการเดิมและขยายฐานการผลิตและบริการใหม่
๗. เพื่อผลักดันให้ประเทศไทยมีความเชื่อมโยงกับประเทศต่างๆ ทั้งในระดับ อนุภูมิภาค ภูมิภาคและ นานาชาติได้อย่างสมบูรณ์และมีประสิทธิภาพ รวมทั้งให้ประเทศไทยมีบทบาทนำและสร้างสรรค์ในด้านการค้า การ บริการ และการลงทุนภายใต้กรอบความร่วมมือต่างๆ ทั้งในระดับอนุภูมิภาค ภูมิภาค และโลก

เป้าหมาย : เป้าหมายรวม เพื่อให้เป็นไปตามวัตถุประสงค์ดังกล่าว ได้กำหนดเป้าหมายรวมการพัฒนาของ แผนพัฒนาเศรษฐกิจและสังคมแห่งชาติ ฉบับที่ ๑๒ ประกอบด้วย

๑. คนไทยมีคุณลักษณะเป็นคนไทยที่สมบูรณ์ มีวินัย มีทัศนคติและ พฤติกรรมตามบรรทัดฐาน ที่ดีของสังคม มีความเป็นพลเมืองตื่นรู้ มีความสามารถในการปรับตัวได้อย่างรู้ เท่าทันสถานการณ์ มีความรับผิดชอบ และทำประโยชน์ต่อส่วนรวม มีสุขภาพกายและใจที่ดี มีความเจริญ งามงามทางจิตวิญญาณ มีวิถีชีวิตที่พอเพียง และมีความ เป็นไทย
๒. ความเหลื่อมล้ำทางด้านรายได้และความยากจนลดลง เศรษฐกิจฐานราก มีความเข้มแข็ง ประชาชน ทุกคนมีโอกาสในการเข้าถึงทรัพยากร การประกอบอาชีพ และบริการทางสังคมที่มี คุณภาพอย่างทั่วถึงและเป็นธรรม กลุ่มที่มีรายได้ต่ำสุดร้อยละ ๔๐ มีรายได้เพิ่มขึ้นอย่างน้อยร้อยละ ๑๕
๓. ระบบเศรษฐกิจมีความเข้มแข็งและแข่งขันได้โครงสร้างเศรษฐกิจปรับสู่ เศรษฐกิจฐานบริการและ ดิจิทัล มีผู้ประกอบการรุ่นใหม่และเป็นสังคมผู้ประกอบการ ผู้ประกอบการขนาดกลางและขนาดเล็กที่เข้มแข็งสามารถ ใช้นวัตกรรมและเทคโนโลยีดิจิทัลในการสร้างสรรค์คุณค่าสินค้าและบริการ มีระบบการผลิตและให้บริการจากฐาน รายได้เดิมที่มีมูลค่าเพิ่มสูงขึ้น และมีการลงทุนในการผลิตและบริการฐานความรู้ชั้นสูงใหม่ ๆ ที่เป็นมิตรกับสิ่งแวดล้อม และชุมชน รวมทั้งกระจายฐานการผลิตและการ ให้บริการสู่ภูมิภาคเพื่อลดความเหลื่อมล้ำโดยเศรษฐกิจไทยมี

เสถียรภาพและมีอัตราการขยายตัวเฉลี่ยร้อยละ ๕ ต่อปี และมีปัจจัยสนับสนุน อาทิ ระบบโลจิสติกส์ พลังงาน และการลงทุนวิจัยและพัฒนาที่เอื้อต่อการ ขยายตัวของภาคการผลิตและบริการ

๔. ทูทางธรรมชาติและคุณภาพสิ่งแวดล้อมสามารถสนับสนุนการเติบโตที่เป็นมิตรกับสิ่งแวดล้อม มีความมั่นคงทางอาหาร พลังงาน และน้ำโดยเพิ่มพื้นที่ป่าไม้ให้ได้ร้อยละ ๔๐ ของ พื้นที่ประเทศเพื่อรักษาความสมดุลของระบบนิเวศ ลดการปล่อยก๊าซเรือนกระจกในภาคพลังงานและขนส่ง ไม่น้อยกว่าร้อยละ ๗ ภายในปี ๒๕๖๓ เทียบกับการปล่อยในกรณีปกติ มีปริมาณหรือสัดส่วนของขยะมูลฝอยที่ได้รับการจัดการอย่างถูกหลักสุขาภิบาลเพิ่มขึ้น และรักษาคุณภาพน้ำและคุณภาพอากาศในพื้นที่วิกฤตให้อยู่ ในเกณฑ์มาตรฐาน

๕. มีความมั่นคงในเอกราชและอธิปไตย สังคมปลอดภัย สามัคคี สร้างภาพลักษณ์ดี และเพิ่มความเชื่อมั่นของนานาชาติต่อประเทศไทย ความขัดแย้งทางอุดมการณ์และ ความคิดในสังคมลดลง ปัญหาอาชญากรรมลดลง ปริมาณความสูญเสียจากภัยโจรสลัดและการลักลอบขนส่ง สินค้าและค่านิยมขยับลดลง มีความพร้อมที่ปกป้องประชาชนจากการก่อการร้ายและภัยพิบัติทางธรรมชาติ ประเทศไทยมีส่วนร่วมในการกำหนดบรรทัดฐานระหว่างประเทศ เกิดความเชื่อมโยงการขนส่ง โลจิสติกส์ ห่วงโซ่มูลค่า เป็นหุ้นส่วนการพัฒนาที่สำคัญในอนุภูมิภาค ภูมิภาค และโลก และอัตราการเติบโตของมูลค่า การลงทุนและการส่งออกของไทยในอนุภูมิภาค ภูมิภาค และอาเซียนสูงขึ้น

๖. มีระบบบริหารจัดการภาครัฐที่มีประสิทธิภาพ ทันสมัย โปร่งใส ตรวจสอบได้ กระจายอำนาจและมีส่วนร่วมจากประชาชน บทบาทภาครัฐในการให้บริการซึ่งภาคเอกชน ดำเนินการแทนได้ดีกว่าลดลง เพิ่มการใช้ระบบดิจิทัลในการให้บริการ ปัญหาคอร์รัปชันลดลง และการบริหาร จัดการขององค์กรปกครองส่วนท้องถิ่นมีอิสระมากขึ้น โดยอันดับประสิทธิภาพภาครัฐที่จัดทำโดยสถาบัน การจัดการนานาชาติและอันดับความยากง่ายในการดำเนินธุรกิจในประเทศดีขึ้น การใช้จ่ายภาครัฐและระบบ งบประมาณมีประสิทธิภาพสูง ฐานภาษีกว้างขึ้น และดัชนีการรับรู้การทุจริตดีขึ้น รวมถึงมีบุคลากรภาครัฐที่มี ความรู้ความสามารถและปรับตัวได้ทันกับยุคดิจิทัลเพิ่มขึ้น

ยุทธศาสตร์การพัฒนา : ในแผนพัฒนาฯ ฉบับที่ ๑๒ มีทั้งหมด ๑๐ ยุทธศาสตร์ โดยมี ๖ ยุทธศาสตร์ตามกรอบยุทธศาสตร์ชาติ ๒๐ ปีและอีก ๔ ยุทธศาสตร์ที่เป็นปัจจัยสนับสนุน ดังนี้

๑) **ยุทธศาสตร์การเสริมสร้างและพัฒนาศักยภาพทุนมนุษย์** ทุนมนุษย์ของประเทศไทยยังมีปัญหาในด้านคุณภาพคนในแต่ละช่วงวัย โดยผลลัพธ์ทางการศึกษาของเด็กวัยเรียนค่อนข้างต่ำ การพัฒนาความรู้และ ทักษะของแรงงานไม่ตรงกับตลาดงาน ในขณะที่คนไทยจำนวนมากยังไม่สามารถคัดกรองและเลือกรับ วัฒนธรรมได้อย่างเหมาะสม ซึ่งส่งผลต่อวิกฤตค่านิยม ทศนคติ และพฤติกรรมในการดำเนินชีวิต การพัฒนาใน ระยะต่อไปจึงต้องให้ความสำคัญกับการวางรากฐานการพัฒนาคนให้มีความสมบูรณ์ เพื่อให้คนไทยมีทศนคติ และพฤติกรรมตามบรรทัดฐานที่ดีของสังคม ได้รับการศึกษาที่มีคุณภาพสูงตามมาตรฐานสากล และสามารถ เรียนรู้ด้วยตนเองอย่างต่อเนื่อง มีสุขภาพที่ดีขึ้น คนทุกช่วงวัยมีทักษะ ความรู้ และความสามารถเพิ่มขึ้น รวมทั้งสถาบันทางสังคมมีความเข้มแข็งและมีส่วนร่วมในการพัฒนาประเทศเพิ่มขึ้น

แนวทางการพัฒนาที่สำคัญ ประกอบด้วย

(๑) ปรับเปลี่ยนค่านิยมคนไทยให้มีคุณธรรม จริยธรรม มีวินัย จิตสาธารณะ และพฤติกรรมที่พึงประสงค์ อาทิ ส่งเสริมให้มีกิจกรรมการเรียนการสอนทั้งใน และนอกห้องเรียนที่สอดแทรกคุณธรรม จริยธรรม ความมีระเบียบวินัย และจิตสาธารณะ

(๒) พัฒนาศักยภาพ คนให้มีทักษะ ความรู้ และความสามารถในการดำรงชีวิตอย่างมีคุณค่า อาทิ ส่งเสริมเด็กปฐมวัยให้มีการพัฒนา ทักษะทางสมองและทางสังคมที่เหมาะสม เด็กวัยเรียนและวัยรุ่นมีทักษะการคิดวิเคราะห์อย่างเป็นระบบ

(๓) ยกระดับคุณภาพการศึกษาและการเรียนรู้ตลอดชีวิต อาทิ ปรับระบบบริหารจัดการสถานศึกษาขนาดเล็ก ให้มีการจัดทรัพยากรร่วมกันให้มีขนาดและจำนวนที่เหมาะสม ปรับปรุงแหล่งเรียนรู้ในชุมชนให้เป็นแหล่งเรียนรู้เชิงสร้างสรรค์และมีชีวิต

(๔) ลดปัจจัยเสี่ยงด้านสุขภาพและให้ทุกภาคส่วนคำนึงถึงผลกระทบต่อสุขภาพ อาทิ ส่งเสริมให้มีกิจกรรมทางสุขภาพและโภชนาการที่เหมาะสมกับวัย ปรับปรุงมาตรการทางกฎหมายและ ภาษีในการควบคุมผลิตภัณฑ์ที่ส่งผลเสียต่อสุขภาพ

(๕) เพิ่มประสิทธิภาพการบริหารจัดการระบบสุขภาพ ภาครัฐและปรับระบบการเงินการคลังด้านสุขภาพ อาทิ ปรับระบบบริหารจัดการทรัพยากรร่วมกันระหว่าง สถานพยาบาลทุกสังกัดในเขตพื้นที่สุขภาพ

(๖) พัฒนาระบบการดูแลและสร้างสภาพแวดล้อมที่เหมาะสมกับ สังคมสูงวัย อาทิ ผลักดันให้มีกฎหมายการดูแลผู้สูงอายุระยะยาว

(๗) ผลักดันให้สถาบันทางสังคมมีส่วนร่วม ร่วมพัฒนาประเทศอย่างเข้มแข็ง อาทิ กำหนดมาตรการดูแลครอบครัวที่เปราะบางและส่งเสริมสถาบันการศึกษาให้เป็นแหล่งบริการความรู้ทางวิชาการที่ทุกคนเข้าถึงได้

๒) ยุทธศาสตร์การสร้างความเป็นธรรมและลดความเหลื่อมล้ำในสังคม การพัฒนา ในช่วงที่ผ่านมาทำให้สังคมไทยก้าวหน้าไปหลายด้าน แต่การแก้ปัญหาความเหลื่อมล้ำและสร้างความเป็นธรรม ในสังคมไทยมีความซับซ้อน ทั้งเรื่องความแตกต่างของรายได้ระหว่างกลุ่มประชากร ความแตกต่างของ คุณภาพการบริการภาครัฐ รวมทั้งข้อจำกัดในการเข้าถึงกระบวนการยุติธรรมและเทคโนโลยีของกลุ่ม ผู้ด้อยโอกาสและกลุ่มที่อยู่ในพื้นที่ห่างไกล ดังนั้น การพัฒนาในระยะต่อไป จึงจำเป็นต้องมุ่งลดปัญหาความ เหลื่อมล้ำด้านรายได้ของกลุ่มคนที่มีฐานะทางเศรษฐกิจ สังคมที่แตกต่างกัน แก้ไขปัญหาความยากจน เพิ่ม โอกาสการเข้าถึงบริการพื้นฐานทางสังคมของภาครัฐ รวมทั้งเพิ่ม ศักยภาพชุมชนและเศรษฐกิจฐานรากให้มี ความเข้มแข็ง เพื่อให้ชุมชนพึ่งพาตนเองและได้รับส่วนแบ่งผลประโยชน์ทาง เศรษฐกิจมากขึ้น

แนวทางการพัฒนาสำคัญ ประกอบด้วย

(๑) การเพิ่มโอกาสให้กับกลุ่มเปราะบาง ประชากรร้อยละ ๔๐ ที่มีรายได้ต่ำสุดสามารถเข้าถึงบริการที่มีคุณภาพของรัฐและมีอาชีพ อาทิ ขยายโอกาส การเข้าถึงการศึกษาที่มีคุณภาพให้แก่เด็กและเยาวชนที่ด้อยโอกาสทางการศึกษาอย่างต่อเนื่อง โดยให้การดูแล นักเรียนที่ครอบครัวยากจนตั้งแต่การสร้างรายได้ของครัวเรือน สนับสนุนค่าเดินทางไปยังสถานศึกษา ทุนการศึกษา ต่อระดับสูง

(๒) การกระจายการให้บริการภาครัฐทั้งด้านการศึกษา สาธารณสุข และสวัสดิการที่มีคุณภาพให้ครอบคลุมและทั่วถึง อาทิ บริหารจัดการการให้บริการสาธารณสุขที่มีคุณภาพให้ครอบคลุมทุกพื้นที่ ผ่านการ พัฒนาระบบส่งต่อผู้ป่วยทั้งในระดับจังหวัด ภาค และระดับประเทศให้มีประสิทธิภาพมากขึ้น

(๓) เสริมสร้างศักยภาพชุมชน การพัฒนาเศรษฐกิจชุมชนและการสร้างความเข้มแข็งการเงินฐานรากตามหลักปรัชญาของเศรษฐกิจพอเพียง เพื่อให้ชุมชนสามารถพึ่งพาตนเองได้ มีสิทธิในการจัดการทุนที่ดินและทรัพยากร ภายในชุมชน อาทิ สนับสนุนการให้ความรู้ในการบริหารจัดการทางการเงินแก่ชุมชนและครัวเรือน การปรับองค์กรการเงินของชุมชนให้ทำหน้าที่เป็นสถาบันการเงินในระดับหมู่บ้าน/ตำบลที่ทำหน้าที่ทั้งการให้กู้ยืมและการออม และจัดตั้งโครงข่ายการเงินฐานรากโดยมีธนาคารออมสินและธนาคารเพื่อการเกษตรและสหกรณ์เป็นแม่ข่าย

๓) ยุทธศาสตร์การสร้างความเข้มแข็งทางเศรษฐกิจและแข่งขันได้อย่างยั่งยืน เศรษฐกิจไทยขยายตัวต่ำกว่า ศักยภาพอย่างต่อเนื่องเป็นเวลาหลายปี ทั้งจากผลกระทบของเศรษฐกิจโลกซบเซา และข้อจำกัดภายในประเทศเองที่เป็นอุปสรรคต่อการเพิ่มผลิตภาพและขีดความสามารถในการแข่งขัน รวมทั้ง ฐานเศรษฐกิจภายในประเทศขยายตัวช้า การพัฒนา ๕ ปีต่อจากนี้ไป จึงเน้นให้เศรษฐกิจเติบโตได้ตามศักยภาพและมีเสถียรภาพ ภาคส่งออกมีการพัฒนาจนสามารถขยายตัวและเป็นกลไกสำคัญในการขับเคลื่อนเศรษฐกิจไทย ผลิตภาพการ ผลิตของประเทศเพิ่มขึ้น การลงทุน ภาครัฐและเอกชนมีการขยายตัวอย่างต่อเนื่องและมาจากความร่วมมือกัน มากขึ้น ประชาชนและผู้ประกอบการเข้าสู่ระบบภาษีมากขึ้น และประเทศไทยมีขีดความสามารถในการแข่งขัน ทางเศรษฐกิจสูงขึ้น นอกจากนี้ ยังเน้นให้ เศรษฐกิจรายสาขามีการเติบโตอย่างเข้มแข็ง ภาคการเกษตรเน้น เกษตรกรรมยั่งยืนและให้เกษตรกรมีรายได้เพิ่มขึ้น มีการพัฒนาเมืองอุตสาหกรรมนิเวศ การท่องเที่ยวสามารถ ท ารายได้และแข่งขันได้มากขึ้น วิสาหกิจขนาดกลางและขนาดย่อมมีบทบาทต่อระบบเศรษฐกิจมากขึ้น ภาค การเงินมีประสิทธิภาพเพิ่มขึ้น

แนวทางการพัฒนาที่สำคัญ ประกอบด้วย

(๑) การบริหารจัดการเศรษฐกิจ ส่วนรวม ทั้งในด้านการคลัง อาทิ เพิ่มประสิทธิภาพการจัดแผนงาน โครงการ การจัดสรรงบประมาณ การ บริหาร และการตรวจสอบกระบวนการงบประมาณ และด้านการเงิน อาทิ เพิ่มประสิทธิภาพของระบบการเงินและสถาบันการเงินทั้งในตลาดเงินและตลาดทุนให้สามารถสนับสนุนการขยายตัวทางเศรษฐกิจ

(๒) การเสริมสร้างและพัฒนาขีดความสามารถในการแข่งขันของภาคการผลิตและบริการ มุ่งเน้นการสร้าง ความ เชื่อมโยงของห่วงโซ่มูลค่าระหว่างภาคเกษตร อุตสาหกรรม บริการ และการค้าการลงทุน เพื่อยกระดับศักยภาพในการแข่งขันของประเทศ โดยยกระดับการผลิตสินค้าเกษตรและอาหารเข้าสู่ระบบมาตรฐาน ต่อ ยอดความเข้มแข็งของอุตสาหกรรมที่มีศักยภาพปัจจุบันเพื่อยกระดับไปสู่อุตสาหกรรมที่ใช้เทคโนโลยีขั้นสูง วาง อนาคตรากฐานการพัฒนาอุตสาหกรรม เสริมสร้างขีดความสามารถการแข่งขันในเชิงธุรกิจของภาคบริการ ปรับปรุงแก้ไขกฎหมาย และกฎระเบียบเพื่อส่งเสริมการค้าที่เป็นธรรมและอำนวยความสะดวกด้านการค้า การ ลงทุน

๔) ยุทธศาสตร์การเติบโตที่เป็นมิตรกับสิ่งแวดล้อมเพื่อการพัฒนาที่ยั่งยืน ปัจจุบันสภาพทรัพยากรธรรมชาติและสิ่งแวดล้อมกำลังเป็นจุดอ่อนสำคัญต่อการรักษาฐานการผลิตและการให้บริการ รวมทั้งการดำรงชีวิตของคนไทย ซึ่งปัญหาดังกล่าวเกิดจากการลดลงของพื้นที่ป่าไม้ ทรัพยากรดินเสื่อมโทรม ความ หลากหลายทางชีวภาพถูกคุกคาม ความเสี่ยงในการขาดแคลนทรัพยากรน้ำในอนาคต ปัญหาสิ่งแวดล้อมเพิ่ม สูงขึ้นตามการขยายตัวของเศรษฐกิจและชุมชนเมือง การเปลี่ยนแปลงสภาพภูมิอากาศและภัยพิบัติทาง ธรรมชาติมีความผันผวนและรุนแรงมากขึ้น และข้อถกเถียงระหว่างประเทศเกี่ยวกับการเปลี่ยนแปลงสภาพ ภูมิอากาศทวีความเข้มข้น ซึ่งจะส่งผลกระทบต่อแนวทางการพัฒนาประเทศในอนาคต ดังนั้น การพัฒนาในระยะต่อไปจึงมุ่งเน้นการรักษาและฟื้นฟูฐานทรัพยากรธรรมชาติ การสร้างความมั่นคงด้านน้ำ และการบริหารจัดการทรัพยากรน้ำให้มีประสิทธิภาพ การสร้างคุณภาพ สิ่งแวดล้อมที่ดี ลดมลพิษ และลดผลกระทบต่อสุขภาพของประชาชนและระบบนิเวศ การเพิ่มประสิทธิภาพ การ ลดก๊าซเรือนกระจกและขีดความสามารถในการปรับตัวต่อการเปลี่ยนแปลงสภาพภูมิอากาศและการเพิ่มประสิทธิภาพการบริหารจัดการเพื่อลดความเสี่ยงจากภัยพิบัติและลดความสูญเสียในชีวิตและทรัพย์สินที่เกิดจากสาธารณภัย

แนวทางการพัฒนาที่สำคัญ ประกอบด้วย

(๑) การรักษาฟื้นฟูทรัพยากรธรรมชาติ สร้าง สมดุลของการอนุรักษ์และใช้ประโยชน์อย่างยั่งยืนและเป็นธรรม

(๒) เพิ่มประสิทธิภาพการบริหารจัดการ ทรัพยากรน้ำเพื่อให้เกิดความมั่นคง สมดุล และยั่งยืน

(๓) การแก้ไขปัญหามลพิษสิ่งแวดล้อม

(๔) ส่งเสริมการผลิตและการบริโภคที่เป็นมิตรกับสิ่งแวดล้อม

(๕) สนับสนุนการลดการปล่อยก๊าซเรือนกระจก และเพิ่มขีด ความสามารถในการปรับตัวต่อการเปลี่ยนแปลงสภาพภูมิอากาศ

(๖) การบริหารจัดการเพื่อลดความเสี่ยงด้านภัย พิบัติ

(๗) การพัฒนาระบบการบริหารจัดการและกลไกแก้ไขปัญหาคัดแย้งด้านทรัพยากรธรรมชาติและสิ่งแวดล้อม

(๘) การพัฒนาความร่วมมือด้านสิ่งแวดล้อมระหว่างประเทศ

๕) ยุทธศาสตร์การเสริมสร้างความมั่นคงแห่งชาติ เพื่อการพัฒนาประเทศสู่ความมั่งคั่งและยั่งยืน กระแสโลกาภิวัตน์และความก้าวหน้าทางเทคโนโลยีในปัจจุบัน มีแนวโน้มส่งผลกระทบต่อความ มั่นคงและเสถียรภาพของประเทศไทยในหลายมิติ ทั้งภัยคุกคามภายนอก ในเรื่องการขยายอิทธิพลและการเพิ่ม บทบาทของประเทศมหาอำนาจในภูมิภาคต่างๆ ของโลก อาชญากรรมข้ามชาติและการก่อการร้าย และภัย คุกคามภายในประเทศ ได้แก่ ความเห็นต่างทางความคิดและอุดมการณ์ของคนในชาติ การสร้างสถานการณ์ใน จังหวัดชายแดนภาคใต้ และการคุกคามทาง

เศรษฐกิจ โดยอาชญากรรมคอมพิวเตอร์ ดังนั้น การพัฒนาในระยะต่อไป จึงเน้นในเรื่องการปกป้องและเชิดชูสถาบันพระมหากษัตริย์ให้เป็นสถาบันหลักของประเทศ สังคมมีความสมานฉันท์ ประชาชนมีส่วนร่วมป้องกันแก้ไข ปัญหาความมั่นคง ประชาชนในจังหวัดชายแดนภาคใต้มีความปลอดภัยในชีวิตและทรัพย์สิน มีโอกาสในการศึกษาและการประกอบอาชีพที่สร้างรายได้เพิ่มขึ้น ประเทศไทยมีความสัมพันธ์และความร่วมมือด้านความมั่นคงกับนานาประเทศในการป้องกันภัยคุกคามในรูปแบบต่างๆ ควบคู่ไปกับการรักษาผลประโยชน์ของชาติมีความพร้อมต่อการรับมือภัยคุกคามทั้งภัยคุกคามทางทหารและภัยคุกคามอื่นๆ และแผนงานด้านความมั่นคงมี การบูรณาการสอดคล้องกับนโยบายการพัฒนาเศรษฐกิจ สังคม ทรัพยากรธรรมชาติและสิ่งแวดล้อม

แนวทางการพัฒนาสำคัญ ประกอบด้วย

- (๑) การรักษาความมั่นคงภายใน เพื่อให้เกิด ความสงบในสังคมและธำรงไว้ซึ่งสถาบันหลักของชาติ
- (๒) การพัฒนาเสริมสร้างศักยภาพการป้องกันประเทศ เพื่อเตรียมความพร้อมในการรับมือภัยคุกคามทั้งการทหารและภัยคุกคามอื่นๆ
- (๓) การส่งเสริมความร่วมมือกับ ต่างประเทศด้านความมั่นคง เพื่อบูรณาการความร่วมมือกับมิตรประเทศเพื่อผลประโยชน์ทางเศรษฐกิจ สังคม และการป้องกันภัยคุกคามข้ามชาติ
- (๔) การรักษาความมั่นคงและผลประโยชน์ของชาติทางทะเลเพื่อคงไว้ซึ่ง อำนาจอธิปไตยและสิทธิอธิปไตยในเขตทะเล
- (๕) การบริหารจัดการความมั่นคงเพื่อการพัฒนา เพื่อให้เกิด ความสอดคล้องกันระหว่างแผนงานที่เกี่ยวข้องกับความมั่นคงการพัฒนาภายใต้การมีส่วนร่วมของภาค ประชาชน

๖) ยุทธศาสตร์การบริหารจัดการในภาครัฐ การป้องกันการทุจริตประพฤติมิชอบ และ ธรรมาภิบาลในสังคมไทย ระบบการบริหารจัดการในภาครัฐที่ขาดประสิทธิภาพเป็นอุปสรรคที่สำคัญต่อการพัฒนาประเทศอย่างต่อเนื่อง ทั้งการให้บริการประชาชนยังไม่ได้มาตรฐานสากล การบังคับใช้กฎหมายที่ขาด ประสิทธิภาพ การบริหารจัดการและการให้บริการของท้องถิ่นขาดความโปร่งใส ระบบและกระบวนการ ยุติธรรมไม่สามารถอำนวยความสะดวกได้อย่างเสมอภาคและเป็นธรรม รวมทั้งการทุจริตประพฤติมิชอบใน สังคมไทย การพัฒนาระยะต่อไปจึงต้องเร่งปฏิรูปการบริหารจัดการภาครัฐให้เกิดผลสัมฤทธิ์อย่าง จริงจัง โดยมุ่งเน้นในเรื่องการลดสัดส่วนค่าใช้จ่ายด้านบุคลากรและเพิ่มประสิทธิภาพการบริหารจัดการและการให้บริการของภาครัฐ รวมทั้งประสิทธิภาพการประกอบธุรกิจของประเทศ การเพิ่มประสิทธิภาพการบริหาร จัดการที่ดีขององค์กรปกครองส่วนท้องถิ่น การปรับคะแนนดัชนีการรับรู้การทุจริตให้อยู่ในระดับที่ดีขึ้น และการลด จำนวนการดำเนินคดีกับผู้ได้กระทำความผิด

แนวทางการพัฒนาสำคัญ ประกอบด้วย

- (๑) ปรับปรุงโครงสร้างหน่วยงาน บทบาท ภารกิจ และคุณภาพบุคลากรภาครัฐ ให้มีความโปร่งใส ทันสมัย คล่องตัว มีขนาดที่เหมาะสม เกิดความคุ้มค่า
- (๒) ปรับปรุงกระบวนการงบประมาณ และสร้างกลไกในการติดตามตรวจสอบการเงินการคลังภาครัฐ เพื่อให้การจัดสรรและการใช้จ่ายมีประสิทธิภาพ
- (๓) เพิ่มประสิทธิภาพและยกระดับการให้บริการสาธารณะให้ได้ มาตรฐานสากล เพื่อให้ประชาชนและภาคธุรกิจได้รับบริการที่มีคุณภาพ ได้มาตรฐาน และอำนวยความสะดวก ตรงตามความต้องการ
- (๔) เพิ่มประสิทธิภาพการบริหารจัดการให้แก่องค์กรปกครองส่วนท้องถิ่น เพื่อให้ ประชาชนได้รับการบริการอย่างมีประสิทธิภาพและทั่วถึง
- (๕) ป้องกันและปราบปรามการทุจริตและประพฤติมิชอบเพื่อให้สังคมไทยมีวินัย โปร่งใส และยุติธรรม
- (๖) ปฏิรูปกฎหมายและกระบวนการยุติธรรมให้มีความ ทันสมัย เป็นธรรม และสอดคล้องกับข้อบังคับสากลหรือข้อตกลงระหว่างประเทศ

๗) ยุทธศาสตร์การพัฒนาโครงสร้างพื้นฐานและระบบโลจิสติกส์ ที่ผ่านมาการพัฒนา โครงสร้างพื้นฐานและระบบโลจิสติกส์ของประเทศประสบปัญหาด้านความต่อเนื่องในการดำเนินการและปัญหาเชิงปริมาณคุณภาพและการบริหารจัดการการให้บริการที่สอดคล้องกับมาตรฐานสากล ทำให้มีข้อจำกัดในการสนับสนุนการพัฒนาประเทศให้มีประสิทธิภาพ การพัฒนาในระยะต่อไปจึงมุ่งเน้นในเรื่องการลดความเข้มของการใช้พลังงานและลด ต้นทุนโลจิสติกส์ของประเทศ การพัฒนาระบบขนส่งทางรางและทางน้ำเพิ่มปริมาณการเดินทางด้วยระบบขนส่งสาธารณะในเขตเมืองและขยายขีดความสามารถในการรองรับปริมาณผู้โดยสารของท่าอากาศยานใน กรุงเทพมหานครและท่าอากาศยานในภูมิภาค การเพิ่มความสามารถในการแข่งขันด้านโลจิสติกส์และการ อำนวยความสะดวกทางการค้า การพัฒนาด้านพลังงานเพื่อเพิ่มสัดส่วนการใช้พลังงานทดแทนต่อปริมาณการใช้พลังงานขั้นสุดท้าย และลดการพึ่งพาก๊าซธรรมชาติในการผลิตไฟฟ้า การพัฒนาเศรษฐกิจดิจิทัล และการ พัฒนาด้านสาธารณสุขการ (น้ำประปา)

แนวทางการพัฒนาสำคัญ ประกอบด้วย

- (๑) การพัฒนาโครงสร้างพื้นฐานด้านขนส่ง อาทิ พัฒนาระบบรถไฟให้เป็นโครงข่ายหลักในการเดินทางและขนส่งของประเทศ พัฒนาโครงข่ายถนน พัฒนา ระบบขนส่งทางอากาศ และพัฒนาระบบขนส่งทางน้ำ
- (๒) การสนับสนุนการพัฒนาระบบขนส่ง อาทิ การ พัฒนาอุตสาหกรรมต่อเนื่องที่เกิดจากการลงทุนด้านโครงสร้างพื้นฐาน และพัฒนาการบริหารจัดการในสาขาขนส่ง
- (๓) พัฒนาระบบโลจิสติกส์ อาทิ พัฒนาและยกระดับมาตรฐานระบบการบริหารจัดการโลจิสติกส์และโซ่อุปทานให้ได้มาตรฐานสากล และพัฒนาและยกระดับมาตรฐานการอำนวยความสะดวกทางการค้า
- (๔) พัฒนา ด้านพลังงาน อาทิ จัดหาพลังงานให้เพียงพอและสร้างความมั่นคงในการผลิตพลังงาน เพิ่มศักยภาพการบริหาร จัดการ การผลิตและการใช้พลังงานทดแทนและพลังงานสะอาด
- (๕) พัฒนาเศรษฐกิจดิจิทัล อาทิ พัฒนาและ ปรับปรุงโครงสร้างพื้นฐานโทรคมนาคมของประเทศให้ทั่วถึงและมีประสิทธิภาพ และส่งเสริมการใช้เทคโนโลยี ดิจิทัลในการสร้างมูลค่าเพิ่มทางธุรกิจ
- (๖) พัฒนาระบบน้ำประปา อาทิ พัฒนาระบบน้ำประปาให้ ครอบคลุมและทั่วถึง และการบริหารจัดการการใช้น้ำอย่างมีประสิทธิภาพและการสร้างนวัตกรรม

๘) ยุทธศาสตร์การพัฒนาวิทยาศาสตร์ เทคโนโลยี วิจัย และนวัตกรรม การพัฒนา เศรษฐกิจของประเทศไทยในช่วงระยะเวลาที่ผ่านมา อาศัยการเพิ่มประสิทธิภาพจากปัจจัยความได้เปรียบด้าน แรงงาน ทรัพยากรธรรมชาติ และการนำเข้าเทคโนโลยีสำเร็จรูปจากต่างประเทศมากกว่าการสะสมองค์ความรู้ เพื่อพัฒนาเทคโนโลยีของตนเอง ทำให้ส่วนแบ่งผลประโยชน์ทางด้านเทคโนโลยีซึ่งมีมูลค่าเพิ่มสูงตกอยู่กับ ประเทศผู้เป็นเจ้าของเทคโนโลยี อีกทั้งการลงทุนด้านการวิจัยและพัฒนาอย่างไม่เพียงพอที่จะขับเคลื่อนประเทศสู่ สังคมนวัตกรรมได้ การพัฒนาจึงเน้นในเรื่องการเพิ่มความเข้มแข็งด้านวิทยาศาสตร์และเทคโนโลยีของ ประเทศ และการเพิ่มความสามารถในการประยุกต์ใช้วิทยาศาสตร์เทคโนโลยีและนวัตกรรมเพื่อยกระดับ ความสามารถการแข่งขันของภาคการผลิตและบริการ และคุณภาพชีวิตของประชาชน

แนวทางการพัฒนาสำคัญ ประกอบด้วย

- (๑) เร่งส่งเสริมการลงทุนวิจัยและพัฒนาและ ผลักดันสู่การใช้ประโยชน์ในเชิงพาณิชย์และเชิงสังคม อาทิ ลงทุนวิจัยและพัฒนาในกลุ่มเทคโนโลยีที่ประเทศไทย มีศักยภาพพัฒนาได้เอง และกลุ่มเทคโนโลยีที่นำสู่การพัฒนาแบบก้าวกระโดด ลงทุนวิจัยและพัฒนาเทคโนโลยี และนวัตกรรมทางสังคมเพื่อลดความเหลื่อมล้ำและยกระดับคุณภาพชีวิตของประชาชน
- (๒) พัฒนาผู้ประกอบการให้เป็นผู้ประกอบการทางเทคโนโลยี อาทิ ส่งเสริมผู้ประกอบการให้มีบทบาทหลักด้านนวัตกรรม เทคโนโลยีและร่วมกำหนดทิศทางพัฒนา นวัตกรรม ส่งเสริมการสร้างสรรค่นวัตกรรมด้านการออกแบบและ การจัดการธุรกิจที่ผสมการใช้เทคโนโลยีให้แพร่หลายในกลุ่มผู้ประกอบการธุรกิจของไทย
- (๓) พัฒนาสภาวะแวดล้อมของการพัฒนาวิทยาศาสตร์ เทคโนโลยี วิจัย และนวัตกรรม ด้านบุคลากรวิจัย อาทิ การเร่งการ ผลิตบุคลากรสายวิทยาศาสตร์และเทคโนโลยีที่มีคุณภาพและสอดคล้องกับความต้องการ โดยเฉพาะในสาขา STEM และพัฒนาศักยภาพนักวิจัยให้มีทั้งความรู้และความเข้าใจในเทคโนโลยี

๙) ยุทธศาสตร์การพัฒนาภาค เมืองและพื้นที่เศรษฐกิจ ในช่วงแผนพัฒนาฯ ฉบับที่ ๑๒ ประเทศไทยต้องใช้ประโยชน์จากศักยภาพและภูมิสังคมเฉพาะของพื้นที่ และการดำเนินยุทธศาสตร์เชิงรุกเพื่อ เสริมจุดเด่นในระดับภาค และจังหวัดในการเป็นฐานการผลิตและบริการที่สำคัญ ประกอบกับการขยายตัวของ ประชากรในเขตเมืองจะเป็นโอกาสในการกระจายความเจริญและยกระดับรายได้ของประชาชนโดยการพัฒนา เมืองให้เป็นเมืองนำอยู่และมีศักยภาพในการรองรับการค้าการลงทุน รวมทั้งลดแรงกดดันจากการกระจุกตัว ของการพัฒนาในกรุงเทพฯและภาคกลางไปสู่ภูมิภาค นอกจากนี้การเป็นส่วนหนึ่งของประชาคมเศรษฐกิจ อาเซียนยังเป็นโอกาสในการเปิดพื้นที่เศรษฐกิจใหม่บริเวณชายแดนเชื่อมโยงการค้าการลงทุนในภูมิภาคของ ไทยกับประเทศเพื่อนบ้านอีกด้วย ดังนั้น การพัฒนาจึงมุ่งเน้นในเรื่องการลดช่องว่างรายได้ระหว่างภาคและมีการกระจายรายได้ที่เป็นธรรมมากขึ้น การเพิ่มจำนวนเมืองศูนย์กลางของจังหวัดเป็นเมืองนำอยู่สำหรับคนทุกกลุ่มในสังคม พื้นที่ฐานเศรษฐกิจหลักมีระบบการผลิตที่มีประสิทธิภาพสูงและเป็นมิตรต่อสิ่งแวดล้อม และการเพิ่มมูลค่าการค้า ลงทุนในพื้นที่เศรษฐกิจใหม่บริเวณชายแดน

แนวทางการพัฒนาสำคัญ ประกอบด้วย

(๑) การพัฒนาภาคเพื่อสร้างโอกาสทาง เศรษฐกิจให้กระจายตัวอย่างทั่วถึง พัฒนาภาคเหนือให้เป็นฐานเศรษฐกิจสร้างสรรค์มูลค่าสูง พัฒนาภาคตะวันออกเฉียงเหนือให้หลุดพ้นจากความยากจนสู่เป้าหมายการพึ่งตนเอง พัฒนาภาคกลางเป็นฐานเศรษฐกิจชั้นนำ พัฒนาภาคใต้เป็นฐานการสร้างรายได้ที่หลากหลาย

(๒) การพัฒนาเมือง อาทิ พัฒนาสภาพแวดล้อม เมืองศูนย์กลางของจังหวัดให้เป็นเมืองนำอยู่ ส่งเสริมการจัดการสิ่งแวดล้อมเมืองอย่างมีบูรณาการภายใต้การมี ส่วนร่วมของส่วนกลาง ส่วนท้องถิ่น ภาคประชาสังคม และภาคเอกชน พัฒนาระบบขนส่งสาธารณะในเขตเมือง

(๓) การพัฒนาพื้นที่เศรษฐกิจ อาทิ พัฒนาพื้นที่พิเศษพื้นที่บริเวณชายฝั่งทะเลตะวันออกให้เป็นฐานการผลิต อุตสาหกรรมหลักของประเทศที่ขยายตัวอย่างมีสมดุล มีประสิทธิภาพ สอดคล้องกับศักยภาพของพื้นที่ พัฒนาพื้นที่เศรษฐกิจใหม่บริเวณชายแดนเป็นประตูเศรษฐกิจเชื่อมโยงกับประเทศเพื่อนบ้านให้เจริญเติบโตอย่างยั่งยืน และเกิดผลที่เป็นรูปธรรม

๑๐) ยุทธศาสตร์ความร่วมมือระหว่างประเทศเพื่อการพัฒนา การพัฒนาความร่วมมือ ระหว่างประเทศของ ไทยในช่วงแผนพัฒนาฯ ฉบับที่ ๑๒ ยึดหลักคิดเสรี เปิดเสรีและเปิดโอกาสโดยมุ่งเน้นการพัฒนาและขยายความร่วมมือ ทั้งด้านเศรษฐกิจ สังคม ความมั่นคง และอื่นๆ กับมิตรประเทศ และเป็นการขับเคลื่อนต่อเนื่องจากการดำเนินการภายใต้แผนพัฒนาฯ ฉบับที่ ๑๑ โดยกำหนดเป็นแนวทางการดำเนิน นโยบายการค้าและการลงทุนที่เสรี เปิดกว้าง และเป็นธรรม ดำเนินยุทธศาสตร์เชิงรุกในการแสวงหาตลาดใหม่ๆ ส่งเสริมให้ผู้ประกอบการไทยไปลงทุนในต่างประเทศ และส่งเสริมความร่วมมือเพื่อการพัฒนา กับ ประเทศในอนุภูมิภาคและภูมิภาครวมทั้งประเทศนอกภูมิภาค ดังนั้น การพัฒนาจึงมุ่งเน้นในเรื่องการมีเครือข่ายการเชื่อมโยงตามแนวระเบียง เศรษฐกิจที่ครอบคลุมและมีการใช้ประโยชน์ได้เต็มศักยภาพ การเพิ่มระบบห่วงโซ่มูลค่าในอนุภูมิภาคและภูมิภาคอาเซียน ประเทศไทยเป็นฐานเศรษฐกิจ การค้าและการลงทุนที่สำคัญในภูมิภาคอนุภูมิภาค อาเซียน และเอเชีย รวมทั้งมีการพัฒนาส่วนขยายจากแนวระเบียงเศรษฐกิจในอนุภูมิภาคให้ครอบคลุมภูมิภาคอาเซียน เอเชียตะวันออกและเอเชียใต้และประเทศไทยเป็นหุ้นส่วนการพัฒนาที่สำคัญ ทั้งในระดับ

แนวทางการพัฒนาสำคัญ ประกอบด้วย

(๑) ขยายความร่วมมือทางการค้าและการลงทุนกับมิตรประเทศและแสวงหาตลาดใหม่สำหรับสินค้าและบริการของไทย

(๒) พัฒนาคือความเชื่อมโยงด้าน การคมนาคมขนส่ง โลจิสติกส์ และโทรคมนาคมในกรอบความร่วมมืออนุภูมิภาคภายใต้แผนงาน GMS, ACMECS, IMT-GT, BIMSTEC ,และ JDS และภูมิภาคอาเซียนเพื่ออำนวยความสะดวกและลดต้นทุนด้านโลจิสติกส์

- (๓) พัฒนาและส่งเสริมให้ไทยเป็นฐานของการประกอบธุรกิจ การบริการ และการลงทุนที่โดดเด่นในภูมิภาค
- (๔) ส่งเสริมการลงทุนไทยในต่างประเทศของผู้ประกอบการไทย
- (๕) เปิดประตูการค้าและพัฒนาความร่วมมือ กับประเทศเพื่อนบ้านในลักษณะหุ้นส่วนทางยุทธศาสตร์ ทั้งในระดับอนุภูมิภาคและภูมิภาคที่มีความเสมอภาคกัน
- (๖) สร้างความเป็นหุ้นส่วนการพัฒนาประเทศในอนุภูมิภาค ภูมิภาค และนานาชาติประเทศ
- (๗) เข้าร่วมเป็น ภาควิชาความร่วมมือระหว่างประเทศโดยมีบทบาทที่สร้างสรรค์
- (๘) ส่งเสริมความร่วมมือกับภูมิภาคและนานาชาติในการสร้างความมั่นคงในทุกด้านที่เกี่ยวกับเรื่องความอยู่ดีมีสุขของประชาชน
- (๙) บูรณาการภารกิจด้านความร่วมมือระหว่างประเทศและด้านการต่างประเทศ
- (๑๐) ส่งเสริมให้เกิดการปรับตัวภายในประเทศที่สำคัญ

การขับเคลื่อนแผนพัฒนาฯ ฉบับที่ ๑๒ สู่การปฏิบัติมีหลักการและแนวทาง ดำเนินงาน สรุปได้ ดังนี้ **หลักการ**

- ๑) ขับเคลื่อนการพัฒนาประเทศโดยยึดแผนพัฒนาฯ ฉบับที่ ๑๒ เป็นกรอบทิศทางหลักและแปลงสู่การปฏิบัติในระดับต่างๆ ที่สอดคล้องกับสภาพภูมิสังคม
- ๒) กระจายการพัฒนาลงสู่พื้นที่ โดยยึดหลักการพัฒนาพื้นที่ ภารกิจ และการมีส่วนร่วม ให้จังหวัดเป็นพื้นที่ดำเนินการขับเคลื่อนการพัฒนาและเป็นจุดเชื่อมโยงการพัฒนาจากชุมชนสู่ประเทศและประเทศสู่ชุมชน
- ๓) เพิ่มการใช้องค์ความรู้ เทคโนโลยี นวัตกรรม และความคิดสร้างสรรค์ให้ เป็นเครื่องมือหลักในการขับเคลื่อนการพัฒนาในทุกภาคส่วนในระดับพื้นที่ ท้องถิ่นและชุมชน
- ๔) ใช้กลไกและเครื่องมือการพัฒนาของภาครัฐ ภาคประชาชน ภาคธุรกิจ เอกชน และสื่อมวลชนอย่างบูรณาการ ให้การขับเคลื่อนเกิดประสิทธิภาพโดยกระบวนการสร้างเครือข่าย หรือคลัสเตอร์ที่ตอบสนองต่อการแก้ไขปัญหาและการพัฒนาศักยภาพของพื้นที่
- ๕) ระบบการบริหารจัดการแผนสู่การปฏิบัติที่มีความเชื่อมโยงกันในระดับ ต่างๆ ตั้งแต่ระดับยุทธศาสตร์ที่เชื่อมต่อกับแผนพัฒนาเศรษฐกิจและสังคมแห่งชาติ แผนเฉพาะด้านและแผนปฏิบัติการ และระบบการจัดสรรงบประมาณที่มีประสิทธิภาพที่ตอบสนองการพัฒนาเชิงบูรณาการ การพัฒนาเชิงพื้นที่และการพัฒนาที่ต่อเนื่องรวมทั้งระบบการติดตามประเมินผลการดำเนินงานของภาครัฐ ที่สอดคล้องกับประเด็นการพัฒนา แนวทางการพัฒนา และผลของการพัฒนาอย่างแท้จริง

แนวทางขับเคลื่อนแผนพัฒนาฯ ฉบับที่ ๑๒

๑) สร้างความรู้ความเข้าใจให้ทุกภาคส่วนตระหนักถึงความสำคัญและพร้อม เข้าร่วมในการผลักดันแผนพัฒนาฯ ฉบับที่ ๑๒ ไปสู่การปฏิบัติ สำนักงานคณะกรรมการพัฒนาการเศรษฐกิจและสังคมแห่งชาติสร้างความเข้าใจกับภาคีทุกภาคส่วนโดยกำหนดกิจกรรมดำเนินการ ประเด็นสื่อสารและเครื่องมือสื่อประชาสัมพันธ์แบ่งตามกลุ่มเป้าหมาย (Stakeholder) ของการสร้างความรู้ความเข้าใจ ในการขับเคลื่อนระดับพื้นที่ สศช. จัดประชุมเชิงปฏิบัติการในระดับภาคและชุมชนเพื่อสร้างความรู้ความเข้าใจและสร้างความตระหนักถึงภารกิจและความรับผิดชอบร่วมกันของประชาชนซึ่งจะเป็นประโยชน์ต่อการนำประเด็นการพัฒนาของแผนพัฒนาฯ ฉบับที่ ๑๒ ไปขับเคลื่อนผ่านกลไกการพัฒนาระดับพื้นที่และสร้างแนวร่วมการพัฒนาของ สศช.

๒) สร้างความเชื่อมโยงระหว่างแผนพัฒนาฯ ฉบับที่ ๑๒ ยุทธศาสตร์ชาติ นโยบายรัฐบาล แผนเฉพาะด้านและแผนปฏิบัติการโดยกำหนดประเด็นการพัฒนาสำคัญภายใต้ยุทธศาสตร์ ของแผนพัฒนาฉบับที่ ๑๒ นำไปสู่การกำหนดแผนงานโครงการ การระดมทรัพยากรและแนวทางการร่วม ดำเนินงานของภาคส่วนต่างๆ รวมถึงบูรณาการประเด็นการพัฒนาภายใต้ยุทธศาสตร์ที่มีความเชื่อมโยงกันและจัดทำเป็นแผนการลงทุนการพัฒนา/แผนพัฒนาเฉพาะ

ด้านที่ตอบสนองการพัฒนาในหลายมิติภายใต้ ยุทธศาสตร์แผนพัฒนาฯ ฉบับที่ ๑๒ เพื่อปิดช่องว่างการพัฒนา (Development Gap) ของประเทศในแต่ละช่วงเวลาและสร้างรากฐานสำคัญของการพัฒนาประเทศสู่เป้าหมายที่กำหนดในแผนพัฒนาฯ ฉบับที่ ๑๒

๓) หน่วยงานกลาง อาทิ สศช. สำนักงานประมาณ สำนักงานคณะกรรมการ พัฒนาระบบราชการ (สำนักงาน ก.พ.ร.) จัดทำยุทธศาสตร์การจัดสรรงบประมาณแบบมีส่วนร่วมการจัดสรรงบประมาณรายจ่ายประจำปีใช้ เป้าหมาย ตัวชี้วัด และแนวทางการพัฒนาของแผนพัฒนาฯ ฉบับที่ ๑๒ ในการกำหนดลำดับความสำคัญของแผนงาน โครงการและภารกิจหน่วยงาน เพื่อให้การดำเนินงานสามารถบรรลุ วัตถุประสงค์และเป้าหมายที่กำหนดไว้ในแผนฯ อย่างมีประสิทธิภาพบนพื้นฐานการมีส่วนร่วมของประชาชน

๔) ผลักดันให้ภาคเอกชนนำประเด็นการพัฒนาสำคัญในแผนพัฒนาฯ ฉบับที่ ๑๒ พิจารณาประกอบการ จัดทำแผนการลงทุนทางธุรกิจ ที่สร้างการมีส่วนร่วมในการพัฒนาประเทศ อย่างเป็นหุ้นส่วนการพัฒนา และส่งเสริมให้ คณะกรรมการร่วมภาครัฐและเอกชนเพื่อแก้ไขปัญหาทางเศรษฐกิจ (กรอ.) เป็นกลไกหลักในการเชื่อมโยงการพัฒนา ระหว่างภาครัฐและเอกชน รวมทั้งให้ กรอ. ส่วนกลางกระจายความรับผิดชอบและภารกิจให้ กรอ. จังหวัด/กลุ่ม จังหวัดมากขึ้น โดยคำนึงถึงความ สอดคล้องของยุทธศาสตร์ชาติและความเชื่อมโยงในระดับพื้นที่

๕) สร้างสภาพแวดล้อมให้เอื้อต่อการขับเคลื่อนแผนของภาคีการพัฒนาต่างๆ โดยกำหนดให้มีการ ผลักดันปัจจัยหลักให้สามารถปรับเปลี่ยนเพื่อเป็นเครื่องมือที่สำคัญ อาทิ นำการศึกษาวิจัย มาเป็นเครื่องมือสำคัญใน การขับเคลื่อนการพัฒนา ปรับปรุงกฎ ระเบียบ และกฎหมายต่างๆ ให้เอื้อต่อ การขับเคลื่อนการพัฒนาในระดับต่างๆ โดยนำเครื่องมือวิเคราะห์ผลกระทบทางกฎหมายมาใช้ประเมินอย่างมี ประสิทธิภาพ

๖) เพิ่มประสิทธิภาพกลไกรับผิดชอบการขับเคลื่อนแผนฯ ที่ชัดเจน สามารถ ขับเคลื่อนแผนพัฒนาฯ ฉบับที่ ๑๒ ในระดับประเทศและระดับพื้นที่ได้อย่างมีประสิทธิภาพ อาทิ การตั้งและการเชื่อมโยงคณะกรรมการ ระดับชาติที่มีอยู่ให้นายยุทธศาสตร์ของแผนพัฒนาฯ ฉบับที่ ๑๒ มาเป็นกรอบการ ดำเนินงาน ขับเคลื่อนประเด็นการ พัฒนาระดับประเทศและพื้นที่โดยให้จังหวัดเป็นจุดประสาน

การติดตามประเมินผลแผนพัฒนาฯ ฉบับที่ ๑๒

แนวคิด หลักการ และแนวทางดำเนินการ ดังนี้

แนวคิดและหลักการติดตามประเมินผลแบบมีส่วนร่วมเน้นการติดตาม ประเมินผลที่เปิดโอกาสให้ผู้มีส่วนได้ส่วนเสียเข้ามามีส่วนร่วม เป็นระบบประเมินผลเชิงบูรณาการที่มุ่งเสนอผลผลิต ผลลัพธ์ และผลกระทบ ประเมิน ด้วยตนเองเพื่อสร้างกระบวนการเรียนรู้และติดตามผล อย่างใกล้ชิด ควบคู่กับการให้หน่วยงานหรือสถาบันที่เป็นกลาง ทำหน้าที่ประเมินผล มีหลักเกณฑ์การติดตาม ประเมินผลและตัวชี้วัดที่ชัดเจน โปร่งใส มีมาตรฐาน เป็นกลาง และ ถูกต้องตามหลักวิชาการ

แนวทางการประเมินผลแผนพัฒนาเศรษฐกิจและสังคมแห่งชาติแบบมี ส่วนร่วม ดำเนินการโดย

๑) วางระบบการติดตามประเมินผล ๓ ระยะเวลา ประกอบด้วย การประเมินผลก่อนการปฏิบัติการ หรือก่อนเริ่มโครงการ การประเมินผลระหว่างดำเนินการ และการ ประเมินผลหลังการดำเนินงาน

๒) วางระบบการติดตามประเมินผลแผนงานโครงการระดับกระทรวงและงานที่เกี่ยวข้องมากกว่าหนึ่ง กระทรวง เพื่อเชื่อมโยงตัวชี้วัดของแผนปฏิบัติการกระทรวงและกลุ่มกระทรวงกับ เป้าหมายของยุทธศาสตร์ชาติ รวมทั้งเป้าหมายและประเด็นพัฒนาสำคัญของแผนพัฒนาฯ ฉบับที่ ๑๒

๓) วางระบบการติดตามประเมินผลแผนงานโครงการระดับจังหวัดและ พื้นที่ เพื่อเชื่อมโยงแผนปฏิบัติการจังหวัดและกลุ่มจังหวัดกับแผนพัฒนาฯ ฉบับที่ ๑๒ และยุทธศาสตร์ชาติ

๔) ตั้งหน่วยวิจัย ฝึกรอบรม และตรวจสอบมาตรฐานระบบติดตามและ ประเมินผล เพื่อทำให้ระบบ ติดตามประเมินผลมีมาตรฐานสากลและพัฒนาให้ทันสมัยเพื่อฝึกรอบรม เทคนิค วิธีการ หลักการ แนวคิดในการ ประเมินผลแผนงานโครงการก่อนเริ่ม ระหว่างดำเนินการ และหลังที่เสร็จสิ้น แล้ว

๕) ส่งเสริมให้เกิดการประสานความร่วมมือระหว่างสำนักงานคณะกรรมการ พัฒนาการเศรษฐกิจและสังคมแห่งชาติ สำนักงานคณะกรรมการพัฒนาระบบราชการ สำนักงานงบประมาณ และ หน่วยงานที่เกี่ยวข้อง ทั้งในส่วนกลางและในพื้นที่ เพื่อให้การติดตามประเมินผลแบบมีส่วนร่วมมีประสิทธิภาพ และประสิทธิผล

๖) จัดเตรียมองค์กรกลางที่มีความเป็นมืออาชีพ มีความชำนาญและ เป็นที่ยอมรับของทุกฝ่าย เพื่อให้การติดตามประเมินผลมีความเป็นสากล ถูกต้องตามหลักวิชาการ เชื่อถือได้ เป็นพื้นฐานสำหรับการตัดสินใจนโยบาย และการดำเนินงานภาครัฐ

๗) พัฒนาตัวชี้วัดและตัวชี้วัดร่วมให้ได้มาตรฐานสากล เพื่อประเมินการ บรรลุวัตถุประสงค์และ เป้าหมายของแผนพัฒนาฯ ฉบับที่ ๑๒ และยุทธศาสตร์ชาติซึ่งสามารถวัดได้ทั้งตัวชี้วัด ผลกระทบร่วม ตัวชี้วัดผลลัพธ์ ร่วม และตัวชี้วัดผลผลิตร่วม

๘) จัดเวทีสาธารณะเพื่อให้ผู้มีส่วนได้ส่วนเสียได้มีเวทีแสดงความคิดเห็น วิพากษ์วิจารณ์ และแสดงความคิดเห็นอย่างเปิดเผยและโปร่งใส ตรวจสอบได้ เน้นการสื่อสารแบบสองทาง เน้น การสื่อสารแบบสวนเสนา มากกว่าถ่ายทอดด้านเดียว และให้มีคู่เจรจาโดยตรง เช่น ระหว่างกลุ่มเป้าหมายและ ผู้กำหนดนโยบาย เป็นต้น

๙) นำเสนอผลการติดตามประเมินผล เป็นการนำเสนอผลการประเมินให้ ทุกฝ่ายได้รับทราบทั้ง ประชาชนกลุ่มเป้าหมาย ผู้กำหนดนโยบาย หน่วยงานนโยบายไปปฏิบัติ หน่วยงาน สนับสนุนงบประมาณ ตลอดจน สาธารณชนผู้สนใจได้รับทราบผลการประเมิน

๑๐) พัฒนาระบบข้อมูลและประยุกต์ใช้เทคโนโลยี เพื่อเพิ่มขีดความสามารถ ในการประเมินผลโดย จัดทำระบบข้อมูลการบริหาร การเข้าถึงข้อมูล การวิเคราะห์และการนำ ข้อมูลไปใช้ได้ อย่างเหมาะสม เพื่อเพิ่ม ประสิทธิภาพ และสามารถนำข้อมูลการประเมินไปใช้ในการกำหนดทางเลือกนโยบายและสร้างนวัตกรรมในการ บริหารจัดการ

๑.๓ แผนพัฒนาภาค / แผนพัฒนากลุ่มจังหวัด / แผนพัฒนาจังหวัด

๓.๑ แผนพัฒนาภาค

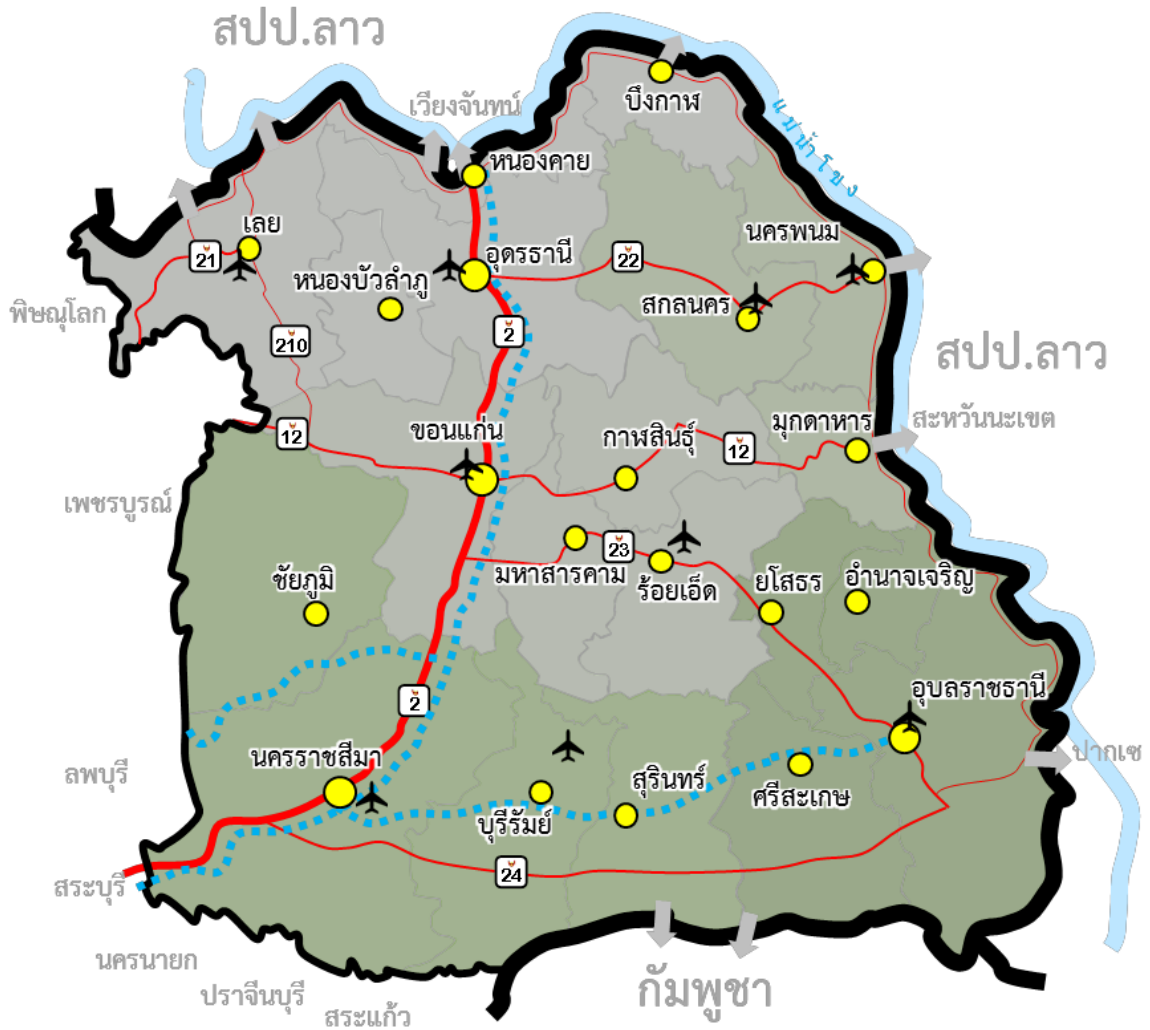

แนวคิดและทิศทางการพัฒนา

ภาคตะวันออกเฉียงเหนือมีปัญหาด้านการขาดแคลนน้ำ ดินคุณภาพต่ำ ประสบอุทกภัย และภัยแล้งซ้ำซาก คนมีปัญหาทั้งในด้านความยากจน และมีปัญหาภาวะทุพโภชนาการ (malnutrition) แต่มีความพร้อมด้านสถาบันการศึกษาและสถาบันวิจัย ดังนั้น การพัฒนาเศรษฐกิจและสังคมภาคตะวันออกเฉียงเหนือไปสู่ความ “มั่นคง มั่งคั่ง ยั่งยืน” จำเป็นจะต้องแก้ไขปัญหาด้านการพัฒนารัฐวิจัยเพื่อใช้ความรู้ เทคโนโลยี นวัตกรรม และความคิดสร้างสรรค์ในการเสริมสร้างความเข้มแข็งของเศรษฐกิจภายในภาคให้มีการเจริญเติบโตได้อย่างเต็มศักยภาพ พร้อมทั้งการแสวงหาโอกาสการนำความรู้ เทคโนโลยีและนวัตกรรมจากภายนอกมาช่วยขับเคลื่อน โดยการใช้ประโยชน์จากโครงการพัฒนาโครงสร้างพื้นฐานด้านคมนาคมขนส่งขนาดใหญ่ที่เชื่อมโยงภาคตะวันออกเฉียงเหนือกับโครงข่ายระบบการคมนาคมขนส่ง และพื้นที่เศรษฐกิจหลักของประเทศ รวมทั้งการใช้ประโยชน์จากการเชื่อมโยงและข้อตกลงกับประเทศเพื่อนบ้านในกลุ่มอนุภูมิภาคแม่น้ำโขงที่กำลังมีการเจริญเติบโตอย่างรวดเร็วมาเสริมสร้างกิจกรรมการพัฒนาใหม่ ๆ ให้แก่ภาค เพื่อให้มีอัตราการเติบโตที่สูงเพียงพอต่อการลดความเหลื่อมล้ำกับพื้นที่ส่วนอื่น ๆ ของประเทศได้ ในระยะยาว

เป้าหมายเชิงยุทธศาสตร์ : พัฒนาอีสานสู่มิติใหม่ให้เป็น “ศูนย์กลางเศรษฐกิจของอนุภูมิภาคลุ่มแม่น้ำโขง” วัตถุประสงค์

๑. เพื่อแก้ปัญหาปัจจัยพื้นฐานด้านน้ำและดิน ให้เอื้อต่อการประกอบอาชีพ การดำรงชีพ และการพัฒนาเศรษฐกิจของภาค
๒. เพื่อดูแลช่วยเหลือคนจน ผู้ด้อยโอกาส และผู้สูงอายุ ให้มีคุณภาพชีวิตที่ดี พึ่งพาตนเอง พึ่งพาครอบครัว และพึ่งพากันในชุมชนได้
๓. เพื่อยกระดับการผลิตและการสร้างมูลค่าเพิ่มโดยใช้ความรู้ เทคโนโลยี และนวัตกรรม สนับสนุนให้การเติบโตทางเศรษฐกิจของภาคไม่ต่ำกว่าระดับประเทศ
๔. เพื่อเชื่อมโยงห่วงโซ่มูลค่าของระบบเศรษฐกิจภาคเข้ากับระบบเศรษฐกิจของประเทศ และภูมิภาคเอเชียตะวันออกเฉียงใต้
๕. เพื่อพัฒนาภาคตะวันออกเฉียงเหนือเป็นศูนย์กลางเศรษฐกิจของอนุภูมิภาคลุ่มแม่น้ำโขง และมีบทบาทสนับสนุนประเทศเป็นศูนย์กลางภูมิภาคเอเชียตะวันออกเฉียงใต้

เป้าหมายและตัวชี้วัด

๑. พื้นที่ชลประทานและรับประโยชน์เพิ่มขึ้น ปริมาณกักเก็บน้ำเพิ่มขึ้น พื้นที่เสี่ยงภัยแล้งลดลง
๒. สัดส่วนคนจนลดลง
๓. อัตราการเจริญเติบโตทางเศรษฐกิจไม่ต่ำกว่าระดับประเทศ
๔. มูลค่าการค้าชายแดนเพิ่มขึ้น
๕. รายได้การท่องเที่ยวเพิ่มขึ้น

ยุทธศาสตร์การพัฒนา

ยุทธศาสตร์ที่ ๑ บริหารจัดการน้ำให้เพียงพอต่อการพัฒนาเศรษฐกิจและคุณภาพชีวิตอย่างยั่งยืน

แนวทางการพัฒนา

- ๑) พัฒนาแหล่งน้ำเดิมและแหล่งน้ำธรรมชาติ เพื่อเพิ่มประสิทธิภาพการกักเก็บน้ำ โดยการปรับปรุงอ่างเก็บน้ำ หนอง ฝายและพื้นที่ชุ่มน้ำที่มีอยู่เดิม และพัฒนาแหล่งน้ำธรรมชาติให้สามารถเพิ่มปริมาณการกักเก็บ รวมทั้งพัฒนาแหล่งน้ำใต้ดินตามความเหมาะสมของพื้นที่โดยไม่ให้เกิดผลกระทบจากดินเค็ม สร้างแหล่งกักเก็บ (แก้มลิง) อ่างเก็บน้ำ ฝาย และแหล่งน้ำขนาดเล็กในพื้นที่ที่เหมาะสมในพื้นที่การเกษตร
- ๒) พัฒนาแหล่งน้ำใหม่ในพื้นที่ลุ่มน้ำเลย ชี มูล โดยศึกษา สำรวจ และจัดหาพื้นที่เพื่อพัฒนาแหล่งน้ำ ตลอดจนการผันน้ำระหว่างลุ่มน้ำ แม่น้ำในภาคและระหว่างภาค
- ๓) พัฒนาระบบส่งและกระจายน้ำ เช่น ระบบสูบน้ำ อาคารบังคับน้ำ คลองส่งน้ำ เป็นต้น
- ๔) บริหารจัดการน้ำแบบบูรณาการ โดยดำเนินการในระดับลุ่มน้ำให้มีความสมดุลระหว่างการใช้น้ำทุกกิจกรรมกับปริมาณน้ำต้นทุน ส่งเสริมการมีส่วนร่วมของผู้เกี่ยวข้องทุกภาคส่วน และมีการจัดทำแผนบริหารจัดการน้ำทั้งในระยะเร่งด่วนและระยะยาวเพื่อป้องกันความเสียหายจากอุทกภัยและภัยแล้ง

ยุทธศาสตร์ที่ ๒ แก้ปัญหาความยากจนและพัฒนาคุณภาพชีวิตผู้มีรายได้น้อยเพื่อลดความเหลื่อมล้ำทางสังคม

แนวทางการพัฒนา

๑) พัฒนาอาชีพและรายได้ของคนยากจน โดยสร้างโอกาสให้กลุ่มคนจนมีที่ดินทำกินของตนเอง ส่งเสริมการมีอาชีพ สนับสนุนปัจจัยการผลิตและแหล่งเงินทุนในการประกอบอาชีพ ยกย่องฝีมือและอบรมให้ความรู้ เพื่อให้มีรายได้เสริมและเกิดความมั่นคงทางรายได้

๒) พัฒนาคุณภาพชีวิตและจัดสวัสดิการให้แก่ผู้สูงอายุ ผู้พิการ และผู้ด้อยโอกาส โดยเพิ่มสวัสดิการทางด้านสังคมให้กับกลุ่มผู้พิการ ผู้ด้อยโอกาส และผู้สูงอายุ ส่งเสริมการมีส่วนร่วมของชุมชนในการดูแลผู้พิการและผู้สูงอายุและสนับสนุนการออมเพื่อสร้างความมั่นคงในบั้นปลายชีวิต ยกย่องสถานพยาบาลชุมชนในพื้นที่ห่างไกลให้ได้มาตรฐาน และใช้ประโยชน์จากระบบสื่อสารทางอินเทอร์เน็ตเชื่อมโยงโรงพยาบาลขนาดใหญ่ให้สามารถดูแลผู้ป่วยและผู้สูงอายุ

๓) พัฒนาคความรู้ ทักษะอาชีพ และการเรียนรู้ตลอดชีวิต โดยกระจายการบริการด้านการศึกษาที่มีคุณภาพให้มีความเท่าเทียมระหว่างพื้นที่ เพื่อพัฒนาทักษะให้สามารถประกอบอาชีพและมีรายได้ตามศักยภาพของแต่ละบุคคล ปรับปรุงแหล่งเรียนรู้ในชุมชนและส่งเสริมให้มีระบบการจัดการความรู้ภูมิปัญญาท้องถิ่น

๔) พัฒนาระบบการป้องกันและควบคุมโรคเฉพาะถิ่น แก้ปัญหาโรคพยาธิใบไม้ตับในพื้นที่เสี่ยง อาทิ จังหวัดขอนแก่น สกลนคร ร้อยเอ็ด หนองบัวลำภู กาฬสินธุ์ อำนาจเจริญ มหาสารคาม อุดรธานี นครพนม และยโสธร โดยส่งเสริมการเรียนรู้ในการป้องกันโรคพยาธิใบไม้ตับให้แก่ประชาชนทั้งในชุมชนและเยาวชนในสถานศึกษา ปรับเปลี่ยนพฤติกรรมและค่านิยมในการบริโภคอาหารปรุงสุกจากปลาน้ำจืดมีเกล็ด กำจัดสิ่งปฏิกูลจากชุมชนบริเวณรอบแหล่งน้ำอย่างถูกหลักสุขาภิบาล สร้างเครือข่ายโรงพยาบาลในการคัดกรอง เฝ้าระวัง วินิจฉัยและรักษาโรคพยาธิใบไม้ตับและผู้ป่วยมะเร็งท่อน้ำดี พร้อมทั้งพัฒนาระบบคัดกรองกลุ่มเสี่ยงและระบบฐานข้อมูลเพื่อติดตามการทำงาน

๕) พัฒนาโภชนาการแม่และเด็ก โดยส่งเสริมการบริโภคไอโอดีนและให้ความรู้แก่พ่อแม่หรือผู้ดูแลเด็กในด้านโภชนาการที่เหมาะสม ตั้งแต่เริ่มตั้งครรภ์ และวิธีการเลี้ยงดูเด็กที่เหมาะสมเพื่อกระตุ้นการพัฒนาเด็กในช่วง ๐-๓ ปีแรก และยกระดับศูนย์พัฒนาเด็กเล็กในชุมชนและพื้นที่ห่างไกลให้ได้มาตรฐาน เพื่อเสริมสร้างศักยภาพเด็กก่อนวัยเรียน ให้มีพัฒนาการความพร้อมทั้งทักษะสมอง ร่างกาย และสังคม

๖) อำนวยความยุติธรรม ลดความเหลื่อมล้ำ โดยยกระดับการให้ความช่วยเหลือผู้มีรายได้น้อยและผู้ด้อยโอกาสด้านกฎหมายและคดีความ บูรณาการการทำงานร่วมกันระหว่างหน่วยงานภาครัฐและเครือข่ายภาคประชาชนในการแก้ไขข้อพิพาทในชุมชนโดยสันติวิธี และสร้างการรับรู้กฎหมายเพื่อสร้างภูมิคุ้มกันในการปกป้องตนเองไม่ให้ตกเป็นเหยื่อ

ยุทธศาสตร์ที่ ๓ สร้างความเข้มแข็งของฐานเศรษฐกิจภายในควบคู่กับการแก้ปัญหาทรัพยากรธรรมชาติ และสิ่งแวดล้อม

แนวทางการพัฒนา

๑) พัฒนาอาชีพและรายได้ของเกษตรกร โดยสร้างความมั่นคงของเกษตรกรรายย่อย โดยยึดหลักปรัชญาของเศรษฐกิจพอเพียง เกษตรทฤษฎีใหม่ เกษตรทางเลือก เกษตรกรรมยั่งยืน และเกษตรแปลงใหญ่ สนับสนุนการรวมกลุ่มเกษตรกร พัฒนาความเข้มแข็งขององค์กรและสถาบันเกษตรกร พัฒนาเครือข่ายวิสาหกิจชุมชนหรือสหกรณ์การเกษตร พัฒนาเกษตรกรรุ่นใหม่ให้เป็นมืออาชีพ สนับสนุนการเข้าถึงแหล่ง

เงินทุนที่เป็นธรรม นำร่องในจังหวัดกาฬสินธุ์ นครพนม บุรีรัมย์ อำนาจเจริญ มุกดาหาร ยโสธร มหาสารคาม สกลนคร อุบลราชธานี อุดรธานี ศรีสะเกษ และหนองบัวลำภู

๒) พัฒนาพื้นที่ทุ่งกุลาร้องไห้ให้เป็นแหล่งผลิตข้าวหอมมะลิคุณภาพสูง ในพื้นที่จังหวัดยโสธร สุรินทร์ ร้อยเอ็ด มหาสารคาม และศรีสะเกษ รวมทั้งพื้นที่ที่มีศักยภาพอื่น ๆ โดยปรับกระบวนการผลิตให้อยู่ภายใต้มาตรฐาน เกษตรปลอดภัย พัฒนาห่วงโซ่เกษตรอินทรีย์ให้ครอบคลุมทุกขั้นตอนการผลิต พร้อมทั้งขยายพื้นที่เกษตรอินทรีย์ โดยส่งเสริมการผลิต การยกระดับราคาสินค้าเกษตรอินทรีย์ให้แตกต่างจากสินค้าเกษตรที่ใช้สารเคมี และการพัฒนาระบบการรับรองมาตรฐานเกษตรอินทรีย์ การส่งเสริมกระบวนการตรวจรับรองแบบมีส่วนร่วมในการตรวจสอบกันเองของสมาชิกกลุ่มผู้ผลิตและชุมชน รวมทั้งการจัดทำโซนนิ่งระบบเกษตรอินทรีย์อย่างเป็นรูปธรรม โดยนำร่องในพื้นที่ที่มีความพร้อมและเหมาะสม และเชื่อมโยงไปสู่การท่องเที่ยวเชิงเกษตรหรือการท่องเที่ยววิถีไทยเพื่อขยายฐานรายได้ พร้อมทั้งจัดทำฐานข้อมูลเกษตรอินทรีย์ เพื่อเป็นข้อมูลในการวางแผนการผลิตที่เหมาะสม สนับสนุนการวิจัยและพัฒนานวัตกรรมใหม่ ๆ ให้ตอบสนองตลาดสินค้าเพื่อสุขภาพและการส่งออก จัดตั้งกองทุนเกษตรอินทรีย์ ตลอดจนมาตรการส่งเสริมตลาดสีเขียวในชุมชนและท้องถิ่น ส่งเสริมเกษตรกรและกลุ่มเกษตรกรจำหน่ายสินค้าผ่านช่องทางพาณิชย์อิเล็กทรอนิกส์ (e-Commerce) ทั้งภายในประเทศและต่างประเทศ

๓) ส่งเสริมการปรับเปลี่ยนไปสู่สินค้าเกษตรชนิดใหม่ตามศักยภาพของพื้นที่ (Zoning) และความต้องการตลาด โดยส่งเสริมการปลูกพืชผัก ผลไม้ และไม้ดอก ในพื้นที่จังหวัดเลย หนองคาย บึงกาฬ นครพนม ศรีสะเกษ และอุบลราชธานี โดยสนับสนุนการปรับปรุงพัฒนาพันธุ์ การตรวจรับรองมาตรฐานสินค้าเกษตร การประชาสัมพันธ์และการจัดตั้งตลาดกลาง รวมทั้งส่งเสริมการปลูกพืชสมุนไพรสำคัญที่เป็นสารตั้งต้นในการแปรรูปผลิตสินค้า ในพื้นที่นำร่องจังหวัดสกลนคร มหาสารคาม เลย และอุบลราชธานี ให้มีปริมาณมากพอและมีคุณภาพตามระบบมาตรฐานการเกษตรตามความต้องการของตลาดทั้งในและต่างประเทศ และจัดทำฐานข้อมูลพื้นที่ปลูกพืชสมุนไพรเพื่อการบริหารจัดการ และส่งเสริมการเลี้ยงโคเนื้อคุณภาพสูงในพื้นที่จังหวัดสกลนคร มุกดาหาร นครพนม นครราชสีมา สุรินทร์ ชัยภูมิ บุรีรัมย์ และอุบลราชธานี และโคนม ในพื้นที่จังหวัดนครราชสีมา ขอนแก่น โดยสนับสนุนการปรับปรุงพันธุ์ ส่งเสริมการปลูกแปลงหญ้าและปรับปรุงคุณภาพอาหารสัตว์ พัฒนาเทคโนโลยีการเลี้ยงและทักษะเกษตรกร รวมทั้งการจัดระบบมาตรฐานโรงฆ่าสัตว์ให้ได้มาตรฐานอุตสาหกรรม (GMP) และเพิ่มช่องทางการจำหน่ายและขยายตลาดไปสู่อาเซียน

๔) ส่งเสริมและพัฒนาเศรษฐกิจชีวภาพ (Bio Economy) ให้เป็นฐานรายได้ใหม่ที่สำคัญของภาค โดยมุ่งลงทุนสร้างเศรษฐกิจบนฐานของการวิจัยและนวัตกรรมระดับสูง ในลักษณะสหวิทยาการ ที่ใช้ทรัพยากรฐานชีวภาพ (พืช สัตว์ จุลินทรีย์) รวมถึงวัสดุเหลือทิ้งทางการเกษตร ของเสียและน้ำเสียจากโรงงานอุตสาหกรรม ฟาร์มปศุสัตว์ และชุมชน พัฒนาต่อยอดเป็นผลิตภัณฑ์ชีวภาพที่มีมูลค่าสูง ก่อให้เกิดความก้าวหน้าแผนพัฒนาภาคตะวันออกเฉียงเหนือและนวัตกรรมในมิติใหม่ๆ ที่ส่งผลต่อการปฏิรูปภาคเกษตร อาหาร สาธารณสุขและการแพทย์ พลังงาน อุตสาหกรรมเคมี และภาคสังคม โดยพัฒนาให้นครราชสีมา ขอนแก่น อุบลราชธานี และสกลนคร เป็นศูนย์กลางอุตสาหกรรมเกษตรแปรรูปและอาหารแบบครบวงจร ส่งเสริมการแปรรูปสมุนไพรในพื้นที่จังหวัดสกลนคร มหาสารคาม สุรินทร์ และอำนาจเจริญ โดยพัฒนาเทคโนโลยีการผลิตให้ได้มาตรฐาน GMP พัฒนาระบบรับรองผลิตภัณฑ์สมุนไพรและสร้างแบรนด์เพื่อเพิ่มขีดความสามารถในการแข่งขันและส่งออก ส่งเสริมอุตสาหกรรมใหม่และธุรกิจแนวใหม่ในพื้นที่กลุ่มจังหวัดภาคตะวันออกเฉียงเหนือตอนกลางและตอนล่าง ด้วยการพัฒนาต่อยอดจากวัตถุดิบและของเหลือทิ้งทางการเกษตร/อุตสาหกรรม และฐานความหลากหลายทางชีวภาพไปสู่ผลิตภัณฑ์มูลค่าสูง เช่น เอทานอล พลาสติกชีวภาพ (bio-plastic) สารสกัดจากพืชมูลค่าสูง เอนไซม์/อาหารเสริมสุขภาพจากจุลินทรีย์ เป็นต้น

รวมทั้งสร้างความมั่นคงทางพลังงานระดับชุมชน จากการนำวัตถุดิบในชุมชน ของเหลือทิ้งทางการเกษตร ขยะครัวเรือน มาผลิตเป็นพลังงานเพื่อใช้ภายในครัวเรือนหรือชุมชน และส่งเสริมการใช้พลังงานหมุนเวียนในระดับชุมชน

๕) ส่งเสริมและสนับสนุนธุรกิจ SMEs ธุรกิจ Startup และวิสาหกิจชุมชน ผลิตสินค้าอุปโภคบริโภค ในพื้นที่เชื่อมโยงระเบียงเศรษฐกิจแนวตะวันออก-ตะวันตก ได้แก่ จังหวัดชัยภูมิ ขอนแก่น กาฬสินธุ์ ร้อยเอ็ด มุกดาหาร เพื่อการส่งออกสู่ประเทศเพื่อนบ้าน โดยเน้นอุตสาหกรรมสีเขียวและการใช้วัตถุดิบในพื้นที่ รวมทั้งสนับสนุนความรู้ด้านกฎ ระเบียบที่เกี่ยวข้อง ส่งเสริมการเข้าถึงแหล่งเงินทุนที่เป็นธรรม การพัฒนาช่องทางการตลาดในต้นทุนที่ต่ำโดยใช้เทคโนโลยีสารสนเทศ เช่น e-Commerce, e-Marketing เป็นต้น

๖) ยกระดับมาตรฐานสินค้ากลุ่มผ้าไหม ผ้าฝ้าย ผ้าย้อมคราม และส่งเสริมพื้นที่ที่มีศักยภาพให้ก้าว ไปสู่การเป็นศูนย์กลางแฟชั่นในระดับภูมิภาค อาทิ กาฬสินธุ์ ขอนแก่น ชัยภูมิ นครราชสีมา สุรินทร์ และสกลนคร เป็นต้น โดยส่งเสริมการพัฒนาคุณภาพสินค้า การออกแบบ และตราสัญลักษณ์ พัฒนาเทคโนโลยีและงานศึกษาวิจัยสร้างนวัตกรรมเพิ่มมูลค่า พร้อมทั้งพัฒนาและยกระดับผลิตภัณฑ์ชุมชนอื่นๆ ยกระดับผู้ประกอบการและนักออกแบบรุ่นใหม่ ให้มีทักษะ มีความรู้ความสามารถทั้งการออกแบบและการจัดการ เพื่อให้สินค้ามีความหลากหลายและทันสมัย สร้างความเชื่อมโยงระหว่างวิสาหกิจชุมชนและวิสาหกิจขนาดกลางและขนาดย่อมกับภาคอุตสาหกรรม และส่งเสริมการจับคู่ธุรกิจเพื่อสร้างโอกาสทางธุรกิจ

๗) พัฒนาเมืองศูนย์กลางจังหวัดเป็นเมืองน่าอยู่ โดยจัดระบบสาธารณูปโภคสาธารณูปการที่มีคุณภาพและเพียงพอต่อความต้องการของประชาชนและกิจกรรมเศรษฐกิจในเมือง จัดระบบบริการสังคมที่ได้มาตรฐาน ที่อยู่อาศัยของผู้มีรายได้น้อย ให้ความสำคัญต่อการผังเมือง การเพิ่มพื้นที่สีเขียว ความสะอาด และดูแลความปลอดภัยของประชาชน และรักษาความสมดุลของระบบนิเวศ

๘) พื้นฟูทรัพยากรป่าไม้ให้คงความอุดมสมบูรณ์และรักษาความหลากหลายทางชีวภาพของพื้นที่ ดันน้ำในพื้นที่จังหวัดเลย อุตรดิตถ์ สกลนคร ชัยภูมิ และนครราชสีมา โดยกำหนดและทำเครื่องหมายแนวเขตพื้นที่ ป่าอนุรักษ์และพื้นที่ป่านอกเขตอนุรักษ์ให้ชัดเจน ส่งเสริมประชาชนมีส่วนร่วมในการฟื้นฟู ป่าปลูกป่า และป้องกันการ บุกรุกเพื่อรักษาพื้นที่ป่าต้นน้ำและป้องกันการชะล้างพังทลายของดินรวมถึงการอนุรักษ์พื้นที่ชุ่มน้ำ

๙) ส่งเสริมและสนับสนุนการศึกษาวิจัยเพื่อพัฒนาความรู้ เทคโนโลยี นวัตกรรมและความคิดสร้างสรรค์ ในการพัฒนาภาค โดยใช้ประโยชน์จากสถาบันการศึกษา หน่วยงานด้านการวิจัยพัฒนาที่กระจายตัวอยู่ในพื้นที่ สร้างความเชื่อมโยงสถาบันการศึกษา และภาคเอกชนเพื่อพัฒนาเครือข่ายของอุตสาหกรรมในลักษณะคลัสเตอร์ สนับสนุนสถาบันการศึกษาหรือสถาบันวิจัย ให้มีความพร้อมด้านโครงสร้างแผนพัฒนาภาคตะวันออกเฉียงเหนือพื้นฐานและบุคลากรด้านวิทยาศาสตร์ เทคโนโลยี และนวัตกรรม ส่งเสริมและสนับสนุนการวิจัยในชั้นประยุกต์และทดลองเพิ่มขึ้น ทั้งการจัดทำผลิตภัณฑ์ต้นแบบ การทำวิจัยตลาด การทดสอบผลิตภัณฑ์ และโรงงานนำร่องเพื่อให้สามารถแปลงงานวิจัยไปสู่การใช้ประโยชน์ในเชิงพาณิชย์ได้อย่างเป็นรูปธรรมมากขึ้น

ยุทธศาสตร์ที่ ๔ พัฒนาการท่องเที่ยวเชิงบูรณาการ

แนวทางการพัฒนา

๑) พัฒนาและส่งเสริมการท่องเที่ยวเชิงประเพณีวัฒนธรรมในทุกพื้นที่ โดยส่งเสริมชุมชนในการสร้างสรรค์กิจกรรมหรือเทศกาลประจำปีในแต่ละเดือนในพื้นที่ต่างๆ โฆษณาประชาสัมพันธ์แก่นักท่องเที่ยวทั้งชาวไทยและต่างประเทศ เพื่อสร้างการรับรู้สินค้า บริการ และแหล่งท่องเที่ยวที่สะท้อนอัตลักษณ์ของชุมชน พัฒนาแบรนด์และสื่อสารความแตกต่างของชุมชนต่างๆ ในรูปแบบการเล่าเรื่อง (Storytelling) ส่งเสริมการขายแพ็คเกจการท่องเที่ยวเพื่อกระตุ้นการท่องเที่ยวนอกฤดูกาล ส่งเสริมการตลาดแบบมีเป้าหมายเฉพาะกลุ่ม เช่น กลุ่มผู้สูงอายุ กลุ่มนักเรียนนักศึกษา กลุ่มผู้ปฏิบัติธรรม กลุ่มสุขภาพสตรี เป็นต้น

๒) พัฒนาและส่งเสริมการท่องเที่ยวอารยธรรมอีสานใต้ในพื้นที่จังหวัดนครราชสีมา บุรีรัมย์ สุรินทร์ ศรีสะเกษ และอุบลราชธานี โดยบูรณาการจัดการแผนท่องเที่ยวในแต่ละจังหวัดที่ดึงดูดเด่นหรืออัตลักษณ์ของแต่ละพื้นที่มาสร้างเส้นทางท่องเที่ยวเชื่อมโยงแหล่งท่องเที่ยวในเขตอารยธรรมอีสานใต้ และเชื่อมโยงสู่ประเทศลาว กัมพูชา และเวียดนาม เพื่อเพิ่มระยะเวลาพำนักและค่าใช้จ่ายเฉลี่ยต่อหัวของกลุ่มนักท่องเที่ยวคุณภาพทั้งชาวไทยและต่างประเทศ พัฒนาสินค้าและบริการที่มีจุดเด่นหรืออัตลักษณ์ที่สร้างจากทุนทางวัฒนธรรม เพื่อให้เกิดความจดจำและสร้างความโดดเด่น ลอกเลียนได้ยาก พัฒนาบุคลากรและผู้ประกอบการการท่องเที่ยวให้เป็นมืออาชีพ รักษามาตรฐานการให้บริการ จัดทำแผนที่ท่องเที่ยวให้ท่องเที่ยวได้ตลอดทั้งปี พัฒนาระบบโลจิสติกส์ขนถ่ายนักท่องเที่ยวอย่างเป็นระบบไปสู่แหล่งท่องเที่ยว ดูแลความปลอดภัยและสุขลักษณะให้นักท่องเที่ยว

๓) พัฒนาและส่งเสริมการท่องเที่ยววิถีชีวิตลุ่มน้ำโขง ในพื้นที่จังหวัดเลย หนองคาย บึงกาฬ นครพนม มุกดาหาร อุบลราชธานี และสกลนคร และพัฒนาเส้นทางเชื่อมโยงแหล่งท่องเที่ยวกับประเทศเพื่อนบ้าน อาทิ สี่เหลี่ยมวัฒนธรรมล้านช้าง เลย-อุดรธานี-หนองบัวลำภู-หนองคาย-สปป.ลาว โดยพัฒนาแหล่งท่องเที่ยว สินค้าและบริการ ให้สอดคล้องกับกระแสความนิยมการท่องเที่ยวเชิงวัฒนธรรมของสองฝั่งโขง พัฒนากิจกรรมการท่องเที่ยวให้มีความหลากหลาย อาทิ การท่องเที่ยว/พักผ่อนชมทัศนียภาพและวิถีชีวิตลุ่มน้ำโขง (Leisure/Lifestyle) การท่องเที่ยวด้วยจักรยานและการเดินทางแบบคาราวาน (Cycling/Caravan Tours) การท่องเที่ยวเชิงมหกรรม (Festivals/Events) เป็นต้น พัฒนาคอนเนกชันระหว่างแหล่งท่องเที่ยว พัฒนาท่าเรือให้ได้มาตรฐานความปลอดภัย ส่งเสริมการบริหารจัดการที่เกิดจากชุมชนเพื่อสร้างงานและรายได้ เน้นพัฒนาผู้ประกอบการด้านการจัดการและทักษะทางภาษาเพื่อรองรับนักท่องเที่ยวต่างชาติที่เพิ่มขึ้น

๔) พัฒนาและส่งเสริมการท่องเที่ยวยุคก่อนประวัติศาสตร์ ในจังหวัดขอนแก่น กาฬสินธุ์ อุดรธานี หนองบัวลำภู และชัยภูมิ โดยพัฒนาแหล่งท่องเที่ยวและพิพิธภัณฑ์ให้เป็นแหล่งเรียนรู้เชิงสร้างสรรค์และมีชีวิต ออกแบบการจัดแสดง จัดนิทรรศการ มัลติมีเดีย หรือกิจกรรมต่างๆ ให้ผู้ชมมีส่วนร่วม มีความสนุกสนานเพลิดเพลิน (play and learn) ทั้งภาษาไทยและต่างประเทศเพื่อขยายฐานนักท่องเที่ยวที่สนใจศึกษาวิวัฒนาการของภาคอีสานตั้งแต่ยุคก่อนประวัติศาสตร์จนถึงปัจจุบัน ปลุกฝังให้เด็กเข้าพิพิธภัณฑ์ผ่านกิจกรรมทัศนศึกษาของโรงเรียนและนันทนาการของครอบครัว พัฒนาสินค้า/บริการ/ของที่ระลึก ปรับปรุงแผนพัฒนาภาคตะวันออกเฉียงเหนือสิ่งอำนวยความสะดวกในแหล่งท่องเที่ยวให้ได้มาตรฐาน โฆษณาประชาสัมพันธ์อย่างต่อเนื่อง พัฒนาระบบขนส่งสาธารณะเข้าสู่แหล่งท่องเที่ยวเพื่อให้เข้าถึงได้ง่ายและกลับมาได้บ่อยครั้ง

๕) พัฒนาและส่งเสริมการท่องเที่ยวเชิงกีฬาในพื้นที่จังหวัดบุรีรัมย์ ศรีสะเกษ นครราชสีมา โดยส่งเสริมและสนับสนุนอุตสาหกรรมกีฬาให้ครอบคลุมทุกมิติ เพื่อสร้างมูลค่าเพิ่มทั้งจากการกีฬาและธุรกิจที่เกี่ยวข้อง อาทิ ธุรกิจการแข่งขันต่างๆ การผลิตอุปกรณ์/ชุดกีฬา/ของที่ระลึก สนามแข่งขัน อาหารเสริมและเครื่องดื่ม โรงแรม ร้านอาหาร การเดินทางและขนส่ง ประกันภัย สถาบันพัฒนากีฬาอาชีพทุกระดับ เป็นต้น ส่งเสริมการศึกษาในด้านเวชศาสตร์การกีฬา วิทยาศาสตร์การกีฬา และการบริหารจัดการธุรกิจกีฬา เพื่อผลิตบุคลากรรองรับการขยายตัวของอุตสาหกรรมกีฬา สนับสนุนการจัดมหกรรมกีฬานานาชาติ รวมทั้งส่งเสริมกิจกรรมทางการตลาดและการประชาสัมพันธ์เพื่อสร้างการรับรู้ให้กับนักท่องเที่ยว

๖) พัฒนาและส่งเสริมการท่องเที่ยวธรรมชาติในจังหวัดชัยภูมิ เลย นครราชสีมา อุบลราชธานี โดยส่งเสริมการท่องเที่ยวที่คำนึงถึงขีดความสามารถในการรองรับของระบบนิเวศเพื่อให้เกิดความสมดุลและยั่งยืน มุ่งเน้นนักท่องเที่ยวคุณภาพเพื่อให้สอดคล้องกับกิจกรรมการท่องเที่ยวที่มุ่งเน้นให้เกิดความคุ้มค่าต่อประสบการณ์มากกว่าการท่องเที่ยวที่คุ้มค่าเงิน สนับสนุนให้คนไทยเดินทางมาท่องเที่ยวในพื้นที่มากขึ้นเพื่อลดการพึ่งพิงตลาดต่างประเทศ รวมทั้งให้ความรู้นักท่องเที่ยวในการอนุรักษ์ทรัพยากรธรรมชาติและจัดการขยะอย่างถูกวิธี

๗) พัฒนาแหล่งท่องเที่ยวและสิ่งอำนวยความสะดวกให้ได้มาตรฐาน ประชาสัมพันธ์การท่องเที่ยว และพัฒนาเส้นทางท่องเที่ยวที่เชื่อมโยงในลักษณะเครือข่ายเพื่อกระจายนักท่องเที่ยวจากเมืองหลักไปสู่ชุมชนและท้องถิ่น เชื่อมโยงกิจกรรมการท่องเที่ยวระหว่างภาคเอกชน กับชุมชนและท้องถิ่น ทั้งในประเทศและกับประเทศเพื่อนบ้าน ที่สอดคล้องกับความต้องการของนักท่องเที่ยว รวมทั้งพัฒนาทักษะฝีมือบุคลากรในภาคบริการและการท่องเที่ยว

จัดฝึกอบรมมัคคุเทศก์ด้านภาษาต่างประเทศ นอกจากนั้นพัฒนาสินค้า OTOP สินค้าวิสาหกิจชุมชน ของที่ระลึก ร้านอาหาร ที่พักให้มีคุณภาพดี ส่งเสริมการท่องเที่ยวเฉพาะกลุ่มตามความสนใจของนักท่องเที่ยว รวมถึงระบบการจัดการสิ่งแวดล้อมในแหล่งท่องเที่ยว

ยุทธศาสตร์ที่ ๕ ใช้โอกาสจากการพัฒนาโครงข่ายคมนาคมขนส่งที่เชื่อมโยงพื้นที่เศรษฐกิจหลักภาคกลางและพื้นที่ระเบียงเศรษฐกิจภาคตะวันออก (EEC) เพื่อพัฒนาเมือง และพื้นที่ เศรษฐกิจใหม่ ๆ ของภาค
แนวทางการพัฒนา

๑) เร่งพัฒนาโครงสร้างพื้นฐานขนาดใหญ่ที่เชื่อมโยงภาคกับพื้นที่เศรษฐกิจหลักภาคกลางและพื้นที่ระเบียงเศรษฐกิจภาคตะวันออก (EEC) ให้แล้วเสร็จตามแผน อาทิ แผนการพัฒนารถไฟความเร็วสูง การพัฒนาโครงข่ายรถไฟทางคู่ และโครงการทางหลวงพิเศษระหว่างเมืองตามยุทธศาสตร์แผนพัฒนาโครงสร้างพื้นฐานด้านคมนาคมขนส่งของไทย พ.ศ.๒๕๕๘-๒๕๖๕ (ภาคตะวันออกเฉียงเหนือ)

๒) เร่งพัฒนาโครงข่ายระบบการคมนาคมขนส่งภายในภาคให้เป็นระบบที่สมบูรณ์ อาทิ การพัฒนารถไฟสายใหม่ (บ้านไผ่-นครพนม) โครงการพัฒนาท่าอากาศยานภายในภาค ๖ แห่ง (อุดรธานี อุบลราชธานี บุรีรัมย์ ร้อยเอ็ด นครราชสีมา และขอนแก่น) และขยายถนน ๔ ช่องจราจรเพื่อเพิ่มประสิทธิภาพทางหลวง

๓) พัฒนาเมืองสำคัญ ขอนแก่น นครราชสีมา ให้เป็นเมืองศูนย์กลาง การค้าการลงทุน การบริการสุขภาพและศูนย์กลางการศึกษา โดยพัฒนาและปรับปรุงโครงสร้างพื้นฐานเชื่อมโยงกับระบบโครงสร้างพื้นฐานหลัก ที่เชื่อมโยงระหว่างภาค เร่งรัดพัฒนาระบบขนส่งรางเบาเมืองขอนแก่น พร้อมทั้งส่งเสริมระบบขนส่งสาธารณะในเมืองให้เชื่อมโยงระหว่างเมืองและระบบขนส่งอื่น

๔) พัฒนาพื้นที่รอบสถานีขนส่งระบบรางในเมืองที่มีศักยภาพที่สำคัญ อาทิ เมืองขอนแก่น และ บริเวณเมืองชายแดนที่มีศักยภาพ รวมทั้งบริเวณใกล้พื้นที่เขตเศรษฐกิจพิเศษชายแดน อาทิ เมืองนครพนม เมืองหนองคาย เมืองมุกดาหาร โดยสนับสนุนให้มีการจัดทำโครงการนำร่องที่ใช้แนวทางการจัดรูปที่ดิน การวางผังเมืองควบคู่กับการพัฒนาเมืองแบบประหยัดพลังงาน

ยุทธศาสตร์ที่ ๖ พัฒนาความร่วมมือและใช้ประโยชน์จากข้อตกลงกับประเทศเพื่อนบ้านในการสร้างความเข้มแข็งทางเศรษฐกิจตามแนวชายแดนและแนวระเบียงเศรษฐกิจ

แนวทางการพัฒนา

๑) พัฒนาด้านชายแดน โดยพัฒนาโครงสร้างพื้นฐานบริเวณด่านศุลกากรให้เพียงพอ สนับสนุนการจัดการด่านพรมแดนแบบเบ็ดเสร็จ CIQ (Customs/Immigration/Quarantine) ให้ได้มาตรฐานสากล เร่งเชื่อมต่อบริเวณด่านพรมแดนภายในและระหว่างหน่วยงานเพื่อสามารถให้บริการ ณ จุดเดียว (National Single Window) เพิ่มอัตรากำลังเจ้าหน้าที่ให้เพียงพอ พัฒนาสิ่งอำนวยความสะดวกบริเวณจุดผ่อนปรนการค้าชายแดนที่มีศักยภาพ ๒) พัฒนาโครงสร้างพื้นฐานเชื่อมโยงชายแดน โดยเร่งก่อสร้างสะพานมิตรภาพไทย-ลาว แห่งที่ ๕ (บึงกาฬ -ปากซัน) เพื่อเชื่อมโยงโครงข่ายเส้นทางคมนาคมระหว่างไทย ลาว เวียดนาม และจีน ให้มีความสะดวก ประหยัดเวลาและค่าใช้จ่ายในการเดินทาง

๓) พัฒนาพื้นที่เขตพัฒนาเศรษฐกิจพิเศษชายแดน โดยพัฒนามุกดาหารเป็นพื้นที่นำร่อง เพื่อเสริมสร้างศักยภาพในการลงทุนและสร้างความร่วมมือกับประเทศเพื่อนบ้านในการพัฒนาเศรษฐกิจชายแดน พร้อมทั้งเร่งรัดการดำเนินงานโครงการและมาตรการสำคัญในเขตเศรษฐกิจพิเศษ นครพนม หนองคาย ให้มีความพร้อมด้านโครงสร้างพื้นฐาน และบริการ CIQ ที่ได้มาตรฐานสากล

๓.๒.๒ แผนพัฒนากลุ่มจังหวัดภาคตะวันออกเฉียงเหนือ ตอนล่าง ๒ (อุบลราชธานี ศรีสะเกษ อำนาจเจริญ ยโสธร) พ.ศ. ๒๕๖๑-๒๕๖๕ ฉบับทบทวน พ.ศ. ๒๕๖๓

๑. ข้อมูลพื้นฐานกลุ่มจังหวัด

กลุ่มจังหวัดภาคตะวันออกเฉียงเหนือตอนล่าง ๒ ตั้งอยู่ในภาคตะวันออกเฉียงเหนือตอนล่างของประเทศไทย ประกอบด้วยจังหวัด ๔ จังหวัด ได้แก่ จังหวัดอุบลราชธานี จังหวัดศรีสะเกษ จังหวัดอำนาจเจริญและจังหวัดยโสธร มีขนาดพื้นที่รวมกันทั้งสิ้น ๓๑,๙๐๗.๗๔ ตร.กม. หรือ ๑๙,๙๔๒,๓๓๖ไร่ คิดเป็นร้อยละ ๑๘.๘๙ ของพื้นที่ภาคตะวันออกเฉียงเหนือ และร้อยละ ๖.๒ ของพื้นที่ทั่วประเทศ มีอาณาเขตติดต่อกับต่างประเทศระยะทางรวม ๖๐๑ กม. ดังนี้

๑) จังหวัดอุบลราชธานี มีอาณาเขตติดต่อกับประเทศสาธารณรัฐประชาธิปไตย ประชาชนลาว ระยะทาง ๓๖๑ กม. มีอาณาเขตติดต่อกับประเทศกัมพูชา ระยะทาง ๖๗ กม.

๒) จังหวัดอำนาจเจริญ มีอาณาเขตติดต่อกับประเทศสาธารณรัฐประชาธิปไตย ประชาชนลาว ระยะทาง ๓๘ กม.

๓) จังหวัดศรีสะเกษ มีอาณาเขตติดต่อกับประเทศกัมพูชา ระยะทาง ๑๓๕ กม

๔) จังหวัดยโสธร ไม่มีอาณาเขตติดต่อกับประเทศเพื่อนบ้าน

กลุ่มจังหวัดฯ มีระยะทางห่างจากกรุงเทพมหานครโดยทางรถยนต์ ๕๙๒ กม.และทางรถไฟ ๕๗๕ กม. มีอาณาเขตติดต่อกับจังหวัดต่าง ๆ ดังนี้

ทิศเหนือ มีอาณาเขตติดต่อกับจังหวัดมุกดาหาร

ทิศตะวันออก มีอาณาเขตติดต่อกับประเทศสาธารณรัฐประชาธิปไตยประชาชนลาว และประเทศกัมพูชา

ทิศตะวันตก มีอาณาเขตติดต่อกับจังหวัด ร้อยเอ็ดและสุรินทร์

ทิศใต้ มีอาณาเขตติดต่อกับประเทศกัมพูชา

ตารางแสดงรายละเอียดพื้นที่ของกลุ่มจังหวัดภาคตะวันออกเฉียงเหนือตอนล่าง ๒ แยกรายจังหวัดดังนี้

จังหวัด	เนื้อที่		ร้อยละ(ของกลุ่มจังหวัด)
	ตารางกิโลเมตร	ไร่	
อุบลราชธานี	๑๕,๗๔๔.๘๔๐	๙,๘๔๐,๕๒๖	๔๙.๓๔
ศรีสะเกษ	๘,๘๓๙.๙๗๖	๕,๕๒๔,๙๘๕	๒๗.๗๐
ยโสธร	๔,๑๖๑.๖๔๔	๒,๖๐๑,๐๔๐	๑๓.๐๔
อำนาจเจริญ	๓,๑๖๑.๒๔๘	๑,๙๗๕,๗๘๕	๙.๙๑
รวม	๓๑,๙๐๗.๗๒๘	๑๙,๙๔๒,๓๓๖	๑๐๐.๐๐

ที่มา:สำนักงานเศรษฐกิจการเกษตร

๒. เป้าหมายการพัฒนาของกลุ่มจังหวัด

วิสัยทัศน์ :

“อุตสาหกรรมเกษตรแปรรูปและเกษตรอินทรีย์เพิ่มมูลค่า
การท่องเที่ยวเชิงคุณภาพ การค้าชายแดนได้มาตรฐานสากล”

เป้าประสงค์รวม

- (๑) พัฒนาอุตสาหกรรมเกษตรแปรรูป และผลิตสินค้าเกษตรตามมาตรฐานเกษตรอินทรีย์ เพื่อเพิ่มมูลค่า
- (๒) พัฒนาการท่องเที่ยวโดยยกระดับมูลค่าและคุณค่า เพื่อเพิ่มศักยภาพในการแข่งขัน
- (๓) พัฒนาวisataกิจชุมชน สหกรณ์ ผู้ประกอบการ เพื่อเพิ่มมูลค่าการค้าชายแดน
- (๔) ยกระดับคุณภาพชีวิตและความเป็นอยู่ของประชาชน
- (๕) เพิ่มทักษะและความรู้ให้ประชาชน
- (๖) ทรัพยากรธรรมชาติได้รับการอนุรักษ์และฟื้นฟูให้มีสภาพอุดมสมบูรณ์
- (๗) การพัฒนาและเสริมสร้างคนในทุกภาคส่วนให้มีความพร้อมและมีส่วนร่วมในการแก้ไขปัญหาด้านความมั่นคง

ตัวชี้วัดความสำเร็จตามเป้าหมายการพัฒนา กลุ่มจังหวัด

- (๑) เพิ่มมูลค่าผลิตภัณฑ์มวลรวมกลุ่มจังหวัด ภาคการเกษตรเพิ่มขึ้นร้อยละ ๓ ต่อปี
- (๒) มีรายได้จากการท่องเที่ยวเพิ่มขึ้นทุกปี เป้าหมาย ๕ ปี รวมร้อยละ ๒๓ ร้อยละที่เพิ่มขึ้นของมูลค่าการค้าชายแดน เป้าหมาย ร้อยละ ๓.๕ ต่อปี (๓)
- (๔) ร้อยละของประชาชนที่ได้รับการพัฒนาคุณภาพชีวิต เป้าหมาย ร้อยละ ๘๐ ต่อปี
- (๕) ร้อยละของแรงงานที่เข้ารับการพัฒนามีทักษะฝีมือเพิ่มขึ้น ร้อยละ ๖๐ ต่อปี
- (๖) ร้อยละที่เพิ่มขึ้นของการใช้พลังงานทดแทน เป้าหมาย ร้อยละ ๑ ต่อปี
- (๗) ร้อยละของทรัพยากรธรรมชาติที่ได้รับการพัฒนาและอนุรักษ์ฟื้นฟู ปูองกันและมีสภาพคงอยู่ อย่างยั่งยืน เป้าหมาย ร้อยละ ๐.๒๐ ต่อปี
- (๘) ร้อยละของจำนวนเหตุการณ์ที่ส่งผลกระทบต่อความมั่นคงลดลง เป้าหมาย ร้อยละ ๐ ต่อปี

๓. ยุทธศาสตร์การพัฒนา

กลุ่มจังหวัดภาคตะวันออกเฉียงเหนือตอนล่าง ๒ ได้กำหนดประเด็นยุทธศาสตร์การพัฒนาของ กลุ่มจังหวัดไว้ ๔ ประเด็นการพัฒนา ดังนี้

ประเด็นการพัฒนาที่ ๑ การส่งเสริมเกษตรอินทรีย์ การค้าการลงทุนและการท่องเที่ยว แผนงาน

๑. การเพิ่มมูลค่าข้าวหอมมะลิ พืชเศรษฐกิจ ปศุสัตว์และประมง ด้วยอุตสาหกรรมเกษตรแปรรูป แปรสภาพ และมาตรฐานสินค้าเกษตรอินทรีย์
๒. สนับสนุนและส่งเสริมศักยภาพผู้ประกอบการเพื่อเชื่อมโยงธุรกิจการค้าการลงทุนสู่สากล
๓. การขยายฐานตลาดการท่องเที่ยวเชิงคุณภาพ

ตัวชี้วัด/ค่าเป้าหมาย

๑. จำนวนแปลงฟาร์มและพื้นที่ผลิตข้าวหอมมะลิอินทรีย์และสินค้าเกษตรอินทรีย์อื่น ๆ ที่ได้มาตรฐานเพิ่มขึ้น เป้าหมายรวม ๕ ปี ๑,๐๐๐,๐๐๐ ไร่
๒. ร้อยละของจำนวนผลิตภัณฑ์เกษตรแปรรูปที่ได้รับรองมาตรฐานต่อจำนวนผลิตภัณฑ์เกษตรแปรรูปแปรสภาพของกลุ่มจังหวัด ที่ได้รับการตรวจจากหน่วยงานรับรองมาตรฐาน เป้าหมาย ๕ ปี ร้อยละ ๘๐
๓. ร้อยละที่เพิ่มขึ้นของมูลค่าการค้าผลิตภัณฑ์เกษตรแปรรูปและเกษตรอินทรีย์เป้าหมาย ๕ ปี ร้อยละ ๑๐
๔. ร้อยละที่เพิ่มขึ้นของมูลค่าการค้าชายแดน เป้าหมายร้อยละ ๓.๕ ต่อปี

๕. ร้อยละของแรงงานที่เข้ารับการพัฒนามีทักษะฝีมือเพิ่มขึ้น เป้าหมายร้อยละ ๖๐ ต่อปี
๖. ร้อยละที่เพิ่มขึ้นของรายได้ทางการท่องเที่ยว ค่าเป้าหมายรวม ๕ ปี ร้อยละ ๒๓
๗. ร้อยละที่เพิ่มขึ้นของจำนวนนักท่องเที่ยว ค่าเป้าหมายรวม ๕ ปี ร้อยละ ๒๓

ประเด็นการพัฒนาที่ ๒ การพัฒนาทรัพยากรมนุษย์ สร้างโอกาส และความเสมอภาคทางสังคม แผนงาน

๑. ส่งเสริมด้านความยุติธรรม
๒. ส่งเสริมพัฒนาคุณภาพชีวิตผู้สูงอายุ ผู้พิการและผู้ด้อยโอกาส
๓. พัฒนาระบบบริการสุขภาพสาธารณสุข
๔. ส่งเสริมพัฒนาคุณภาพชีวิตคนไทยทุกกลุ่มวัย
๕. ส่งเสริมคุณภาพการศึกษา

ตัวชี้วัด/ค่าเป้าหมาย

๑. ประชาชนได้รับการและเข้าถึงกระบวนการยุติธรรม ค่าเป้าหมายไม่น้อยกว่าร้อยละ ๘๐ ต่อปี
๒. ผู้สูงอายุ ผู้พิการ ผู้ด้อยโอกาสเข้าถึงบริการภาครัฐ และได้รับการพัฒนาทักษะอาชีพเพื่อสร้างความมั่นคงทางรายได้ และมีคุณภาพชีวิตที่ดี ค่าเป้าหมายไม่น้อยกว่าร้อยละ ๘๐ ต่อปี
๓. อัตราการฆ่าตัวตายลดลง
๔. ผู้พยายามฆ่าตัวตายไม่กลับมาทำร้ายตัวเองซ้ำภายใน ๑ ปี
๕. ร้อยละของเด็กอายุ ๐-๕ ปี มีพัฒนาการสมวัย ค่าเป้าหมายร้อยละ ๘๕ ต่อปี
๖. ร้อยละของผู้เข้าร่วมโครงการสามารถรับรู้และเข้าใจศักยภาพของตนเองและสามารถตั้งเป้าหมายในชีวิตของตนเองได้
๗. เด็กไทยมีระดับสติปัญญาเฉลี่ย (IQ) ไม่ต่ำกว่า ๑๐๐ (โดยการวัดนักเรียนที่กำลังศึกษาอยู่ชั้น ป.๑ ในปีงบประมาณ ๒๕๖๔)
๘. เยาวชนไทยได้รับการศึกษาที่มีคุณภาพเพิ่มขึ้น ร้อยละ ๕ ต่อปี

ประเด็นการพัฒนาที่ ๓ การสร้างการเติบโตบนคุณภาพชีวิตที่เป็นมิตรต่อสิ่งแวดล้อม

แผนงาน

๑. พัฒนาและอนุรักษ์ฟื้นฟูแหล่งน้ำ พื้นที่ป่า และพื้นที่สีเขียว
๒. การพัฒนาการใช้พลังงานทดแทนกลุ่มจังหวัด
๓. การจัดการขยะในพื้นที่
๔. การผลิตทางการเกษตรที่เป็นมิตรต่อสิ่งแวดล้อม

ตัวชี้วัด/ค่าเป้าหมาย

๑. สัดส่วนประชากรที่เข้าถึงแหล่งน้ำเพิ่มขึ้น เป้าหมาย ร้อยละ ๒๕ ต่อปี
๒. สัดส่วนเกษตรกรที่ทำการเกษตรบริเวณที่พัฒนาและฟื้นฟูแหล่งน้ำเพิ่มขึ้น เป้าหมายร้อยละ ๒๕ ต่อปี
๓. ส่งเสริมการปลูกไม้เศรษฐกิจและไม้มีค่าเพื่อเพิ่มพื้นที่สีเขียว เป้าหมายร้อยละ ๐.๒๐ / ของพื้นที่กลุ่มจังหวัดฯ ต่อปี
๔. ร้อยละที่เพิ่มขึ้นของการใช้พลังงานทดแทน เป้าหมาย ร้อยละ ๑ ต่อปี
๕. ร้อยละของปริมาณขยะที่นำกลับมาใช้ประโยชน์ เป้าหมาย ร้อยละ ๑๐ ต่อปี
๖. ร้อยละที่เพิ่มขึ้นของพื้นที่การผลิตทางการเกษตรที่เป็นมิตรกับสิ่งแวดล้อม เป้าหมาย ร้อยละ ๒๕ ต่อปี

ประเด็นการพัฒนาที่ ๔ การเสริมสร้างความมั่นคง

แผนงาน

๑. สังคมมีความมั่นคงด้านความปลอดภัยในชีวิตและทรัพย์สิน
๒. ความสัมพันธ์ที่ดีกับประเทศเพื่อนบ้าน และสถานการณ์ตามแนวชายแดนมีความสงบเรียบร้อย
๓. สังคมปลอดภัยเสพติด
๔. แรงงานต่างด้าวตามแนวชายแดนได้รับการบริหารจัดการที่เป็นธรรมและถูกต้อง

ตัวชี้วัด/ค่าเป้าหมาย

๑. จำนวนคดีด้านความปลอดภัยในชีวิตและทรัพย์สินลดลง ร้อยละ ๕ ต่อปี
๒. จำนวนเหตุการณ์ (สังคม ความมั่นคง และสิ่งแวดล้อม) ที่อาจส่งผลกระทบต่อความสัมพันธ์เพื่อนบ้าน จำนวน ๐ ครั้ง หรือไม่เกิดขึ้นเลยต่อปี
๓. จำนวนหมู่บ้านชุมชนเข้มแข็งปลอดภัยเสพติดเพิ่มขึ้น จำนวน ๑๕ ชุมชนภายในปี ๒๕๖๕
๔. ระดับความสำเร็จในการจัดประชุมหารือหรือเสริมสร้างความร่วมมือด้านแรงงานระหว่างราชอาณาจักรไทย - สาธารณรัฐประชาธิปไตยประชาชนลาว - ราชอาณาจักรกัมพูชา จำนวน ๓ ครั้ง

แนวทางการพัฒนา

ประเด็นการพัฒนาที่ ๑ การส่งเสริมเกษตรอินทรีย์ การค้า การลงทุน และการท่องเที่ยว

กลยุทธ์

๑. ผลิตข้าวหอมมะลิ พืชเศรษฐกิจ ปศุสัตว์ และประมงของกลุ่มจังหวัดฯให้ได้ปริมาณ และมาตรฐานเกษตรอินทรีย์
๒. ปรับรูปและแปรสภาพสินค้าเกษตรและสร้างนวัตกรรมผลิตภัณฑ์เกษตรแปรรูปในระดับอุตสาหกรรม
๓. ผลักดันกิจกรรมทางการตลาดของสินค้าเกษตรแปรรูปและเกษตรอินทรีย์
๔. การพัฒนาศักยภาพผู้ประกอบการและการสร้างเครือข่ายด้านการค้า การลงทุนทั้งในและต่างประเทศ
๕. การพัฒนาโครงสร้างพื้นฐานด้านเครือข่ายการคมนาคมขนส่งและระบบโลจิสติกส์
๖. การสร้างกลไกและพัฒนาเครือข่ายความร่วมมือและบูรณาการการทำงานร่วมกันระหว่างภาครัฐและเอกชน กับ ประเทศเพื่อนบ้าน
๗. พัฒนาแหล่งท่องเที่ยวเชื่อมโยงประเทศเพื่อนบ้าน กิจกรรมการท่องเที่ยวรูปแบบใหม่ และผลิตภัณฑ์ชุมชนให้มีความหลากหลาย
๘. พัฒนาระบบโครงสร้างพื้นฐานและสิ่งอำนวยความสะดวกของแหล่งท่องเที่ยวที่ได้มาตรฐาน
๙. บูรณาการพัฒนาการบริหารจัดการการท่องเที่ยวอย่างมีส่วนร่วม
๑๐. พัฒนาการประชาสัมพันธ์และการตลาดเชิงรุกกลุ่มนักท่องเที่ยวคุณภาพ

ประเด็นการพัฒนาที่ ๒ การพัฒนาทรัพยากรมนุษย์ สร้างโอกาส และความเสมอภาคทางสังคม

กลยุทธ์

๑. การส่งเสริมและพัฒนาคุณภาพชีวิตผู้สูงอายุ ผู้พิการ ผู้ด้อยโอกาส
๒. การพัฒนาคุณภาพชีวิต สุขภาวะ การศึกษา และความเป็นอยู่ที่ดี
๓. การยกระดับศักยภาพแรงงานและพัฒนาอาชีพ
๔. การส่งเสริมด้านความยุติธรรมแก่ประชาชน

**ประเด็นการพัฒนาที่ ๓ การสร้างการเติบโตบนคุณภาพชีวิตที่เป็นมิตรต่อสิ่งแวดล้อม
กลยุทธ์**

๑. ส่งเสริมกิจกรรมการพัฒนาและอนุรักษ์ฟื้นฟูแหล่งน้ำ ฟื้นฟูปลูกต้นไม้ในพื้นที่เป้าหมาย
๒. ส่งเสริมการใช้พลังงานทดแทนในพื้นที่ เพื่อลดค่าใช้จ่ายและสร้างมูลค่าเศรษฐกิจในด้านต่าง ๆ
๓. ส่งเสริมการบริหารจัดการขยะมูลฝอย ของเสียในพื้นที่และการนำไปใช้ให้เกิดประโยชน์
๔. ส่งเสริมการผลิตทางการเกษตรที่เป็นมิตรกับสิ่งแวดล้อมในลักษณะเกษตรกรรมยั่งยืน

**ประเด็นการพัฒนาที่ ๔ การเสริมสร้างความมั่นคง
กลยุทธ์**

๑. ส่งเสริมการดูแลความปลอดภัยในพื้นที่
๒. กระชับความสัมพันธ์กับประเทศเพื่อนบ้าน และการสอดส่องดูแลความเรียบร้อยตามพื้นที่ชายแดน
๓. บูรณาการป้องกัน ปราบปราม และบำบัดปัญหาอาชญากรรม
๔. เพิ่มประสิทธิภาพในการแก้ปัญหาแรงงานต่างด้าวเชิงบูรณาการ

๑.๓.๓ แผนพัฒนาจังหวัดศรีสะเกษ (พ.ศ.๒๕๖๑-๒๕๗๕) ฉบับทบทวน ปี พ.ศ.๒๕๖๔ จังหวัดศรีสะเกษ



วิสัยทัศน์

“ดินแดนเกษตรปลอดภัย ปลอดภัยและการท่องเที่ยวครบวงจร”

พันธกิจ

- ส่งเสริมการผลิตสินค้าเกษตรและการแปรรูปสินค้าการเกษตรด้วยเทคโนโลยีและนวัตกรรม
- ส่งเสริมการค้าการลงทุนโดยการสร้างโอกาส และสนับสนุนให้เกิดการพัฒนาการท่องเที่ยวที่ครบวงจรและส่งเสริมเมืองกีฬา(Sport city)
- ยกระดับโครงสร้างพื้นฐานทางสังคม พัฒนาคนให้มีคุณภาพ ส่งเสริมประเพณีและภูมิปัญญาท้องถิ่น
- สร้างความสมดุล ความหลากหลายและความมั่นคงของฐานทรัพยากรธรรมชาติและสิ่งแวดล้อมและพลังงานทางเลือก
- เสริมสร้างความมั่นคงตามแนวชายแดนและความสงบเรียบร้อยของบ้านเมืองและลดความเหลื่อมล้ำทางสังคม ทั้งนี้ โดยการบริหารจัดการภาครัฐโดยยึดหลักธรรมาภิบาล

เป้าประสงค์

เพื่อสร้างความแข็งแกร่งและยั่งยืนทางด้านเศรษฐกิจให้สามารถแข่งขันได้ ควบคู่ไปกับการพัฒนาด้านสังคม ความเป็นอยู่ของประชาชนและการรักษาทรัพยากรธรรมชาติสิ่งแวดล้อมให้น่าอยู่

ตัวชี้วัดความสำเร็จตามเป้าหมายการพัฒนา

ร้อยละที่เพิ่มขึ้นของ GPP จังหวัด เฉลี่ย ๕ ปีย้อนหลัง เป้าหมายร้อยละ ๒

ประเด็นการพัฒนาของจังหวัด

- ประเด็นการพัฒนาที่ ๑ ยกระดับการผลิตสินค้าการเกษตรสู่มาตรฐานอย่างครบวงจร
- ประเด็นการพัฒนาที่ ๒ ส่งเสริมขีดความสามารถด้านการท่องเที่ยวและกีฬาสู่ความเป็นเลิศ
- ประเด็นการพัฒนาที่ ๓ พัฒนาเมืองน่าอยู่ สู่คุณภาพชีวิตประชาชนในทุกมิติ
- ประเด็นการพัฒนาที่ ๔ อนุรักษ์ฟื้นฟูและพัฒนาจัดการทรัพยากรธรรมชาติอย่างยั่งยืน
- ประเด็นการพัฒนาที่ ๕ เสริมสร้างความมั่นคงและการค้าชายแดนเชื่อมโยงอาเซียน

วัตถุประสงค์การพัฒนาของจังหวัด

๑. พัฒนาสินค้าเกษตร และการแปรรูปสินค้าทางการเกษตรของจังหวัด (การแปรรูป, การประมง, เกษตรอุตสาหกรรม, พืชเศรษฐกิจและผลไม้) ให้มีคุณภาพ มีความปลอดภัยและได้มาตรฐาน มุ่งสู่การเป็นตลาดสินค้าเกษตรอินทรีย์ สามารถแข่งขันได้ รวมทั้งสามารถลดต้นทุนภาคการเกษตรให้กับเกษตรกร
๒. ส่งเสริมขีดความสามารถด้านการท่องเที่ยวให้ครบวงจร รวมทั้งพัฒนาระบบโครงสร้างและบุคลากรด้านกีฬาเพื่อมุ่งสู่ความเป็นเลิศทางด้านกีฬา
๓. พัฒนาโครงสร้างพื้นฐานทางสังคม เสริมสร้างสังคมสุขภาวะ พัฒนาคนให้มีคุณภาพ ส่งเสริมการกีฬาสู่ความเป็นเลิศ ปลูกฝังการอนุรักษ์ ศิลปวัฒนธรรม วิถีชุมชน อัตลักษณ์ เชื่อมโยงกับขบวนการนิเวศวัฒนธรรมประเพณี
๔. เสริมสร้างความสมดุล ความหลากหลาย และความมั่นคงของฐานทรัพยากรธรรมชาติและคุณภาพสิ่งแวดล้อม และพลังงานทางเลือก
๕. เสริมสร้างความมั่นคงตามแนวชายแดน ความเป็นระเบียบ และความสงบเรียบร้อยของบ้านเมือง และลดความเหลื่อมล้ำทางสังคม

ประเด็นการพัฒนาที่ ๑ ยกระดับการผลิตสินค้าการเกษตรสู่มาตรฐานอย่างครบวงจร

วัตถุประสงค์

๑. ภาคการเกษตรมีการเติบโตสูงขึ้น และมีการพัฒนาผลิตภาพ และคุณภาพสินค้าเกษตรเพื่อมุ่งสู่เกษตรปลอดภัย อินทรีย์ และการแปรรูปที่มีมูลค่าสูง
๒. มีการพัฒนาโครงสร้างพื้นฐานและสิ่งอำนวยความสะดวกรองรับการเติบโตทางเศรษฐกิจ

แนวทางการพัฒนา

๑. ส่งเสริมการผลิตสินค้าภาคการเกษตรที่ได้มาตรฐาน และมีการแปรรูปสินค้าที่มีคุณภาพ
๒. พัฒนาระบบบริหารจัดการน้ำที่มีประสิทธิภาพและระบบชลประทานที่ครอบคลุมทั่วถึง
๓. พัฒนาโครงสร้างพื้นฐานรองรับการยกระดับภาคการเกษตร
๔. พัฒนาการตลาด ส่งเสริมการค้า และการส่งออกสินค้าเกษตรเป้าหมาย

**ประเด็นการพัฒนาที่ ๒ ส่งเสริมขีดความสามารถด้านการท่องเที่ยวและกีฬาสู่ความเป็นเลิศ
วัตถุประสงค์**

๑. การท่องเที่ยวของจังหวัดเติบโตขึ้น
๒. การค้าและสินค้าชุมชนมีการขยายตัวเพิ่มสูงขึ้น
๓. มีการพัฒนาโครงสร้างพื้นฐานและสิ่งอำนวยความสะดวกรองรับการเติบโตทางการท่องเที่ยว

แนวทางการพัฒนา

๑. ส่งเสริมการพัฒนาแหล่งการจัดการข้อมูล และการจัดการท่องเที่ยวและบริการที่ครบวงจร
๒. ส่งเสริมพัฒนาบุคลากรภาคการท่องเที่ยว
๓. พัฒนาสินค้าและชุมชน OTOP ที่เชื่อมโยงกับภาคการท่องเที่ยว
๔. พัฒนาการตลาด กิจกรรมส่งเสริมการท่องเที่ยว
๕. พัฒนาโครงสร้างพื้นฐานที่เกี่ยวข้องรองรับการเติบโตด้านการท่องเที่ยว
๖. พัฒนากีฬาเพื่อมุ่งสู่ความเป็นเลิศ

**ประเด็นการพัฒนาที่ ๓ พัฒนาเมืองน่าอยู่ สู่คุณภาพชีวิตประชาชนในทุกมิติ
วัตถุประสงค์**

๑. เพื่อยกระดับคุณภาพชีวิตของประชาชน สร้างชุมชนให้น่าอยู่
๒. ลดความเหลื่อมล้ำในสังคม
๓. มีการอนุรักษ์ และสืบสานวัฒนธรรมและประเพณีของจังหวัด

แนวทางการพัฒนา

๑. พัฒนาคุณภาพชีวิต ระบบสาธารณสุขปโภค ปัจจัยพื้นฐานทางสังคม และระบบบริการสุขภาพให้มีมาตรฐานให้ครอบคลุมคนทุกช่วงวัย
๒. สร้างรายได้ ลดรายจ่าย และสร้างโอกาสให้กับคนยากจนในพื้นที่
๓. เพิ่มโอกาสทางการศึกษาอย่างทั่วถึงและยกระดับการศึกษาให้มีคุณภาพ
๔. ส่งเสริมการเรียนรู้ อนุรักษ์วัฒนธรรม ประเพณี และทำนุบำรุงศาสนา
๕. สนับสนุนการน้อมนำหลักปรัชญาของเศรษฐกิจพอเพียงไปใช้ในการดำรงชีวิต

**ประเด็นการพัฒนาที่ ๔ อนุรักษ์ ป่าไม้ และพัฒนาจัดการทรัพยากรธรรมชาติอย่างยั่งยืน
วัตถุประสงค์**

๑. มีการอนุรักษ์ และฟื้นฟูทรัพยากรธรรมชาติในพื้นที่เพิ่มขึ้น
๒. มีการบริหารจัดการสิ่งแวดล้อม สิ่งปฏิภูมในพื้นที่อย่างได้มาตรฐาน
๓. เพิ่มสัดส่วนการใช้พลังงานทดแทนที่เป็นมิตรต่อสิ่งแวดล้อม
๔. ประชาชนได้รับการป้องกันและบรรเทาจากสาธารณภัย

แนวทางการพัฒนา

๑. สนับสนุน ฟื้นฟู อนุรักษ์ทรัพยากรธรรมชาติและสิ่งแวดล้อม และพื้นที่ป่าด้วยการมีส่วนร่วมจากภาคส่วน
๒. พัฒนาระบบบริหารจัดการสิ่งแวดล้อม สิ่งปฏิภูมในพื้นที่ ร่วมกับการป้องกันและควบคุมการสร้างมลพิษต่อสิ่งแวดล้อมโดยบังคับใช้กฎหมายอย่างจริงจัง
๓. สนับสนุนการใช้พลังงานทดแทนที่เป็นมิตรต่อสิ่งแวดล้อม
๔. เพิ่มประสิทธิภาพการติดตาม ป้องกัน และบรรเทาสาธารณภัยอย่างเป็นระบบ

ประเด็นการพัฒนาที่ ๕ เสริมสร้างความมั่นคงและการค้าชายแดนเชื่อมโยงอาเซียน วัตถุประสงค์

๑. ส่งเสริมและประสานความร่วมมือในระดับพื้นที่ชายแดนเพื่อลดความขัดแย้ง
๒. ส่งเสริมการค้าและการลงทุนบริเวณด่านชายแดน
๓. บูรณาการทุกภาคส่วนเพื่อลดปัญหาชายแดน
๔. มีการป้องกันและปราบปรามอย่างเป็นระบบในพื้นที่
๕. ประชาชนในจังหวัดมีความมั่นคงปลอดภัยในชีวิตและทรัพย์สิน
๖. มีการสร้างความสัมพันธ์ที่ดีกับประเทศเพื่อนบ้าน

แนวทางการพัฒนา

๑. สนับสนุนกิจกรรมเพื่อเสริมความมั่นคงและความสามัคคีของพื้นที่ชายแดน
๒. จัดกิจกรรมส่งเสริมการค้า/การลงทุน ทั้งในและต่างประเทศ เพื่อสร้างมูลค่าสินค้า
๓. เสริมสร้างความสงบเรียบร้อยและความปลอดภัยในชีวิตและทรัพย์สิน และแก้ไขปัญหาเสพติด
อาชญากรรม การค้ำมนุษย์ และแรงงานผิดกฎหมาย
๔. พัฒนาศักยภาพและเสริมสร้างความสัมพันธ์อันดีกับประเทศเพื่อนบ้านและประเทศในภูมิภาค

๑.๓.๔ แผนพัฒนาจังหวัด พ.ศ. ๒๕๖๑ - ๒๕๖๕ (ฉบับทบทวนปี พ.ศ.๒๕๖๔) จังหวัดศรีสะเกษ วิสัยทัศน์

“ดินแดนเกษตรปลอดภัย การค้าและการท่องเที่ยวครบวงจร”

พันธกิจ

๑. ส่งเสริมการผลิตสินค้าเกษตร และการแปรรูปสินค้าเกษตรด้วยเทคโนโลยีและนวัตกรรม
๒. ส่งเสริมการค้าการลงทุนโดยการสร้างโอกาส และสนับสนุนให้เกิดการพัฒนาการท่องเที่ยวที่ครบวงจรและ
ส่งเสริมเมืองกีฬา (sport city)
๓. ยกระดับโครงสร้างพื้นฐานทางสังคม พัฒนาคนให้มีคุณภาพ ส่งเสริมประเพณีและภูมิปัญญาท้องถิ่น
๔. สร้างความสมดุล ความหลากหลาย และความมั่นคงของฐานทรัพยากรธรรมชาติและสิ่งแวดล้อม และ
พลังงานทางเลือก
๕. เสริมสร้างความมั่นคงตามแนวชายแดน และความสงบเรียบร้อยของบ้านเมือง และลดความเหลื่อมทาง
สังคม ทั้งนี้โดยการบริหารจัดการภาครัฐโดยยึดหลักธรรมาภิบาล

เป้าประสงค์

เพื่อสร้างความเข้มแข็งและยั่งยืนทางด้านเศรษฐกิจให้สามารถแข่งขันได้ ควบคู่ไปกับการพัฒนาด้านสังคม
ความเป็นอยู่ของประชาชน และการรักษาทรัพยากรธรรมชาติและสิ่งแวดล้อมให้น่าอยู่

ตัวชี้วัดความสำเร็จตามเป้าหมายการพัฒนา

ร้อยละที่เพิ่มขึ้นของ GPP จังหวัด เฉลี่ย ๕ ปีย้อนหลัง เป้าหมาย ร้อยละ ๒

ประเด็นการพัฒนาจังหวัดศรีสะเกษ

- ประเด็นการพัฒนาที่ ๑ ยกระดับการผลิตสินค้าเกษตรสู่มาตรฐานอย่างครบวงจร
- ประเด็นการพัฒนาที่ ๒ ส่งเสริมขีดความสามารถด้านการท่องเที่ยวและกีฬาสู่ความเป็นเลิศ
- ประเด็นการพัฒนาที่ ๓ พัฒนาเมืองน่าอยู่ สู่คุณภาพชีวิตประชาชนในทุกมิติ
- ประเด็นการพัฒนาที่ ๔ อนุรักษ์ ป่าไม้ และพัฒนาจัดการทรัพยากรธรรมชาติอย่างยั่งยืน
- ประเด็นการพัฒนาที่ ๕ เสริมสร้างความมั่นคงและการค้าชายแดนเชื่อมโยงอาเซียน

วัตถุประสงค์การพัฒนาของจังหวัด

๑. พัฒนาสินค้าเกษตรและการแปรรูปสินค้าทางการเกษตรของจังหวัด (การปศุสัตว์, การประมง, เกษตรอุตสาหกรรม, พืชเศรษฐกิจ และผลไม้) ให้มีคุณภาพ มีความปลอดภัยและได้มาตรฐาน มุ่งสู่การเป็นตลาดสินค้าเกษตรอินทรีย์ สามารถแข่งขันได้ รวมทั้งสามารถลดต้นทุนภาคการเกษตรให้กับเกษตรกร
๒. ส่งเสริมขีดความสามารถด้านการท่องเที่ยวให้ครบวงจร รวมทั้งพัฒนาระบบโครงสร้างและบุคลากรด้านกีฬาเพื่อมุ่งสู่ความเป็นเลิศทางด้านกีฬา
๓. พัฒนาโครงสร้างพื้นฐานทางสังคม เสริมสร้างสังคมสุขภาวะ พัฒนาคนให้มีคุณภาพ ส่งเสริมกีฬาสู่ความเป็นเลิศ ปลูกฝังการอนุรักษ์ ศิลปวัฒนธรรม วิถีชุมชน อัตลักษณ์ เชื่อมโยงกับขนบธรรมเนียมวิถีมัธยม ประเพณี
๔. เสริมสร้างความสมดุล ความหลากหลาย และความมั่นคงของฐานทรัพยากรธรรมชาติและคุณภาพสิ่งแวดล้อม และพลังงานทางเลือก
๕. เสริมสร้างความมั่นคงตามแนวชายแดน ความเป็นระเบียบ ความสงบเรียบร้อยของบ้านเมือง และลดความเหลื่อมล้ำทางสังคม

ประเด็นการพัฒนาที่ ๑ ยกระดับการผลิตสินค้าเกษตรสู่มาตรฐานอย่างครบวงจร

วัตถุประสงค์

๑. ภาคการเกษตรมีการเติบโตสูงขึ้น และมีการพัฒนาผลิตภาพ และคุณภาพสินค้าเกษตรเพื่อมุ่งสู่เกษตรปลอดภัย อินทรีย์ และการแปรรูปที่มีมูลค่าสูง
๒. มีการพัฒนาโครงสร้างพื้นฐานและสิ่งอำนวยความสะดวกรองรับการเติบโตทางเศรษฐกิจ

แนวทางการพัฒนา

๑. ส่งเสริมการผลิตสินค้าภาคการเกษตรที่ได้มาตรฐาน และมีการแปรรูปสินค้าที่มีคุณภาพ
๒. พัฒนาระบบบริหารจัดการน้ำที่มีประสิทธิภาพและระบบชลประทานที่ครอบคลุมทั่วถึง
๓. พัฒนาโครงสร้างพื้นฐานรองรับการยกระดับภาคการเกษตร
๔. พัฒนาการตลาด ส่งเสริมการค้า และการส่งออกสินค้าเกษตรเป้าหมาย

ประเด็นการพัฒนาที่ ๒ ส่งเสริมขีดความสามารถด้านการท่องเที่ยวและกีฬาสู่ความเป็นเลิศ

วัตถุประสงค์

๑. การท่องเที่ยวของจังหวัดเติบโตขึ้น
๒. การค้าและสินค้าชุมชนมีการขยายตัวเพิ่มสูงขึ้น
๓. มีการพัฒนาโครงสร้างพื้นฐานและสิ่งอำนวยความสะดวกรองรับการเติบโตทางการท่องเที่ยว

แนวทางการพัฒนา

๑. ส่งเสริมการพัฒนาแหล่งการจัดการข้อมูล และการจัดการท่องเที่ยวและบริการที่ครบวงจร
๒. ส่งเสริมพัฒนาบุคลากรภาคการท่องเที่ยว
๓. พัฒนาสินค้าและชุมชน OTOP ที่เชื่อมโยงกับภาคการท่องเที่ยว
๔. พัฒนาการตลาด กิจกรรมส่งเสริมการท่องเที่ยว
๕. พัฒนาโครงสร้างพื้นฐานที่เกี่ยวข้องรองรับการเติบโตด้านการท่องเที่ยว
๖. พัฒนากีฬาเพื่อมุ่งสู่ความเป็นเลิศ

ประเด็นการพัฒนาที่ ๓ พัฒนาเมืองน่าอยู่ สู่คุณภาพชีวิตประชาชนในทุกมิติ

วัตถุประสงค์

๑. เพื่อยกระดับคุณภาพชีวิตของประชาชน สร้างชุมชนให้น่าอยู่
๒. ลดความเหลื่อมล้ำในสังคม
๓. มีการอนุรักษ์ และสืบสานวัฒนธรรมและประเพณีของจังหวัด

แนวทางการพัฒนา

๑. พัฒนาคูณภาพชีวิต ระบบสาธารณูปโภค ปัจจัยพื้นฐานทางสังคม และระบบบริการสุขภาพให้มีมาตรฐานให้ครอบคลุมคนทุกช่วงวัย
๒. สร้างรายได้ ลดรายจ่าย และสร้างโอกาสให้กับคนยากจนในพื้นที่
๓. เพิ่มโอกาสทางการศึกษาอย่างทั่วถึงและยกระดับการศึกษาให้มีคุณภาพ
๔. ส่งเสริมการเรียนรู้ อนุรักษ์วัฒนธรรม ประเพณี และทำนุบำรุงศาสนา
๕. สนับสนุนการน้อมนำหลักปรัชญาของเศรษฐกิจพอเพียงไปใช้ในการดำรงชีวิต

ประเด็นการพัฒนาที่ ๔ อนุรักษ์ ป่าไม้ และพัฒนาจัดการทรัพยากรธรรมชาติอย่างยั่งยืน

วัตถุประสงค์

๑. มีการอนุรักษ์ และฟื้นฟูทรัพยากรธรรมชาติในพื้นที่เพิ่มขึ้น
๒. มีการบริหารจัดการสิ่งแวดล้อม สิ่งปฏิภูลในพื้นที่อย่างได้มาตรฐาน
๓. เพิ่มสัดส่วนการใช้พลังงานทดแทนที่เป็นมิตรต่อสิ่งแวดล้อม
๔. ประชาชนได้รับการป้องกันและบรรเทาจากสาธารณภัย

แนวทางการพัฒนา

๑. สนับสนุน ป่าไม้ อนุรักษ์ทรัพยากรธรรมชาติและสิ่งแวดล้อม และพื้นที่ป่าด้วยการมีส่วนร่วมจากทุกภาคส่วน
๒. พัฒนาระบบบริหารจัดการสิ่งแวดล้อม สิ่งปฏิภูลในพื้นที่ ร่วมกับการป้องกันและควบคุมการสร้างมลพิษต่อสิ่งแวดล้อมโดยบังคับใช้กฎหมายอย่างจริงจัง
๓. สนับสนุนการใช้พลังงานทดแทนที่เป็นมิตรต่อสิ่งแวดล้อม
๔. เพิ่มประสิทธิภาพการติดตาม ป้องกัน และบรรเทาสาธารณภัยอย่างเป็นระบบ

ประเด็นการพัฒนาที่ ๕ เสริมสร้างความมั่นคงและการค้าชายแดนเชื่อมโยงอาเซียน

วัตถุประสงค์

๑. ส่งเสริมและประสานความร่วมมือในระดับพื้นที่ชายแดนเพื่อลดความขัดแย้ง
๒. ส่งเสริมการค้าและการลงทุนบริเวณด่านชายแดน
๓. บูรณาการทุกภาคส่วนเพื่อลดปัญหาชายแดน
๔. มีการป้องกันและปราบปรามอย่างเป็นระบบในพื้นที่
๕. ประชาชนในจังหวัดมีความมั่นคงปลอดภัยในชีวิตและทรัพย์สิน
๖. มีการสร้างความสัมพันธ์ที่ดีกับประเทศเพื่อนบ้าน

แนวทางการพัฒนา

๑. สนับสนุนกิจกรรมเพื่อเสริมความมั่นคงและความสามัคคีของพื้นที่ชายแดน
๒. จัดกิจกรรมส่งเสริมการค้า/การลงทุน ทั้งในและต่างประเทศ เพื่อสร้างมูลค่าสินค้า
๓. เสริมสร้างความสงบเรียบร้อยและความปลอดภัยในชีวิตและทรัพย์สิน และแก้ไขปัญหาเสพติดอาชญากรรม การค้ำมนุษย์ และแรงงานผิดกฎหมาย
๔. พัฒนาศักยภาพและเสริมสร้างความสัมพันธ์อันดีกับประเทศเพื่อนบ้านและประเทศในภูมิภาค

๑.๓.๕ ยุทธศาสตร์การพัฒนาขององค์กรปกครองส่วนท้องถิ่นในเขตจังหวัดศรีสะเกษ (พ.ศ. ๒๕๖๖-๒๕๗๐)

วิสัยทัศน์

“ศรีสะเกษเมืองน่าอยู่ สู่มืองท่องเที่ยวและกีฬา
สร้างคุณค่าด้วยเกษตรปลอดภัย ใส่ใจทรัพยากรธรรมชาติและสิ่งแวดล้อม”

พันธกิจ (Mission)

๑. สร้างเสริมคุณภาพชีวิตประชาชนในทุกมิติ
๒. พัฒนา ส่งเสริม ชีตความสามารถด้านการท่องเที่ยวและการกีฬาครบวงจร
๓. ยกระดับผลผลิตสินค้า การเกษตรปลอดภัย
๔. พัฒนาส่งเสริม อนุรักษ์และฟื้นฟูทรัพยากรธรรมชาติและสิ่งแวดล้อมอย่างยั่งยืน
๕. พัฒนาและยกระดับโครงสร้างพื้นฐานให้เชื่อมโยงกับการพัฒนาทุกมิติ

เป้าประสงค์

ประชาชนมีคุณภาพชีวิตดี เศรษฐกิจและสังคมเข้มแข็ง ทรัพยากรธรรมชาติและสิ่งแวดล้อมยั่งยืน

ยุทธศาสตร์การพัฒนา

๑. ยกระดับคุณภาพชีวิตให้เป็นสังคมที่น่าอยู่
๒. พัฒนา ส่งเสริมการท่องเที่ยวและกีฬาครบวงจร
๓. ยกระดับคุณภาพสินค้าการเกษตรให้เป็นเกษตรปลอดภัย
๔. พัฒนา ส่งเสริม อนุรักษ์ และฟื้นฟู ทรัพยากรธรรมชาติและสิ่งแวดล้อมอย่างยั่งยืน
๕. พัฒนาและยกระดับโครงสร้างพื้นฐานให้เชื่อมโยงกับการพัฒนาทุกมิติ

ยุทธศาสตร์ที่ ๑ ยกระดับคุณภาพชีวิตให้เป็นสังคมที่น่าอยู่

แนวทางการพัฒนา

๑. เพิ่มโอกาสทางการศึกษา และยกระดับการศึกษาให้มีคุณภาพ
๒. ส่งเสริมสุขภาวะ
๓. อนุรักษ์และฟื้นฟู ศิลปวัฒนธรรม ประเพณีและภูมิปัญญาท้องถิ่น
๔. สนับสนุนการน้อมนำหลักปรัชญาเศรษฐกิจพอเพียงไปใช้ในการดำรงชีวิต

ยุทธศาสตร์ที่ ๒ พัฒนา ส่งเสริมการท่องเที่ยวและกีฬาครบวงจร

แนวทางการพัฒนา

๑. ส่งเสริมและสนับสนุนการกีฬาในท้องถิ่น
๒. พัฒนา และส่งเสริมการท่องเที่ยวของชุมชน
๓. พัฒนาสินค้า OTOP /สินค้าประจำถิ่น ที่เชื่อมโยงกับภาคการท่องเที่ยว

ยุทธศาสตร์ที่ ๓ ยกระดับคุณภาพสินค้าการเกษตรให้เป็นเกษตรปลอดภัย

แนวทางการพัฒนา

๑. พัฒนาสินค้าเกษตรให้มีคุณภาพและปลอดภัย ด้วยเทคโนโลยีที่เหมาะสม
๒. เพิ่มช่องทางในการจำหน่ายผลผลิตทางการเกษตรให้หลากหลาย
๓. ส่งเสริมให้มีการจัดตั้งกลุ่มวิสาหกิจชุมชน

ยุทธศาสตร์ที่ ๔ พัฒนา ส่งเสริม อนุรักษ์ และฟื้นฟู ทรัพยากรธรรมชาติและสิ่งแวดล้อมอย่างยั่งยืน

แนวทางการพัฒนา

๑. พัฒนา ส่งเสริม อนุรักษ์ และฟื้นฟูทรัพยากรธรรมชาติ ด้วยการมีส่วนร่วมจากทุกภาคส่วน
๒. ส่งเสริม การใช้พลังงานทดแทน ที่เป็นมิตรต่อสิ่งแวดล้อม
๓. ส่งเสริมการเพิ่มพื้นที่สีเขียว

ยุทธศาสตร์ที่ ๕ พัฒนาและยกระดับโครงสร้างพื้นฐานให้เชื่อมโยงกับการพัฒนาทุกมิติ**แนวทางการพัฒนา**

๑. พัฒนาเส้นทางคมนาคม
๒. พัฒนาแหล่งน้ำ
๓. พัฒนาระบบสาธารณสุขปศุสัตว์

๒. ยุทธศาสตร์ขององค์กรปกครองส่วนท้องถิ่น**๒.๑ วิสัยทัศน์**

“ชุมชนน่าอยู่ เศรษฐกิจดี มีแหล่งวัฒนธรรม นำคนสู่คุณภาพ”

๒.๒ ยุทธศาสตร์

๑. ยุทธศาสตร์การพัฒนาด้านโครงสร้างพื้นฐาน
๒. ยุทธศาสตร์การพัฒนาด้านสังคมและสาธารณสุข
๓. ยุทธศาสตร์การพัฒนาด้านการป้องกันบรรเทาสาธารณภัยและการอนุรักษ์สิ่งแวดล้อม
๔. ยุทธศาสตร์การพัฒนาด้านการส่งเสริมอาชีพและเศรษฐกิจ
๕. ยุทธศาสตร์การพัฒนาด้านการศึกษา ศาสนาวัฒนธรรมท้องถิ่นและการท่องเที่ยว
๖. ยุทธศาสตร์การพัฒนาด้านการให้บริการและการบริหารกิจการบ้านเมืองที่ดี

ยุทธศาสตร์ที่ ๑ การพัฒนาด้านโครงสร้างพื้นฐาน**แนวทางการพัฒนา**

๑. พัฒนาเส้นทางคมนาคม
๒. พัฒนาแหล่งน้ำ
๓. พัฒนาระบบสาธารณสุขปศุสัตว์

เป้าหมาย

๑. การคมนาคมภายในตำบลสะดวกขึ้น
 ๒. มีแหล่งน้ำเพื่อการเกษตรภายในตำบลอย่างเพียงพอ
 ๓. ระบบสาธารณสุขปศุสัตว์ในตำบลมีความสะดวกสบายเอื้ออำนวยต่อการยกระดับคุณภาพชีวิต
- ตัวชี้วัด**
๑. ร้อยละที่เพิ่มขึ้นของโครงสร้างพื้นฐานแต่ละประเภท
 ๒. มีแหล่งน้ำเพื่อการอุปโภค-บริโภคและเพื่อการเกษตรเพิ่มขึ้น
 ๓. การร้องเรียนในระบบสาธารณสุขปศุสัตว์ลดลง

ยุทธศาสตร์ที่ ๒ ยุทธศาสตร์การพัฒนาด้านสังคมและสาธารณสุข**แนวทางการพัฒนา**

๑. พัฒนาคุณภาพชีวิต ระบบสาธารณสุขปศุสัตว์ ปัจจัยพื้นฐานทางสังคม และระบบบริการสุขภาพให้มีมาตรฐานให้ครอบคลุมคนทุกช่วงวัย
๒. ป้องกันและปราบปรามปัญหาสุขภาพสัตว์

๓. กำหนดแนวทางป้องกันและระงับโรคติดต่อและโรคระบาดต่างๆ

เป้าหมาย

๑. ประชาชนมีคุณภาพชีวิตที่ดีขึ้น
๒. ปัญหายาเสพติดภายในตำบลลดลง
๓. สามารถระงับโรคติดต่อได้อย่างทันท่วงที

ตัวชี้วัด

๑. ประชาชนมีอัตราการรายได้ที่เพิ่มขึ้น
๒. ร้อยละของการเจ็บป่วยและการติดเชื้อลดลง
๓. ตัวเลขคดีด้านยาเสพติดลดลง

ยุทธศาสตร์ที่ ๓. ยุทธศาสตร์การพัฒนาด้านการป้องกันบรรเทาสาธารณภัยและการอนุรักษ์สิ่งแวดล้อม แนวทางการพัฒนา

๑. ยกระดับแนวทางการช่วยเหลือผู้ประสบสาธารณภัยหรือภัยที่เกิดจากธรรมชาติ
๒. พัฒนา ส่งเสริม อนุรักษ์ และฟื้นฟูทรัพยากรธรรมชาติ ด้วยการมีส่วนร่วมจากทุกภาคส่วน
๓. บริหารจัดการขยะในชุมชนด้วยวิธีการต่างๆ ที่ปราศจากการสร้างมลพิษ

เป้าหมาย

๑. สามารถช่วยเหลือประชาชนผู้ได้รับภัยพิบัติอย่างทันท่วงทีรวมถึงการเยียวยาความเสียหาย
๒. มีการบริหารจัดการและการอนุรักษ์ทรัพยากรธรรมชาติและสิ่งแวดล้อมแบบบูรณาการ
๓. ทุกภาคส่วนเข้ามามีส่วนร่วมในการบริหารจัดการขยะ

ตัวชี้วัด

๑. จำนวนวิธีการในการป้องกันสาธารณภัยและห้วงระยะเวลาในการให้ความช่วยเหลือผู้ประสบภัย
๒. จำนวนพื้นที่ป่าชุมชนเพิ่มขึ้น
๓. จำนวนครัวเรือนที่เข้ามามีส่วนร่วมในการจัดการขยะด้วยรูปแบบวิธีต่างๆ เพิ่มขึ้น

ยุทธศาสตร์ที่ ๔ ยุทธศาสตร์การพัฒนาด้านการส่งเสริมอาชีพและเศรษฐกิจ

แนวทางการพัฒนา

๑. พัฒนาระบบเศรษฐกิจครัวเรือนและเกษตรพอเพียง
๒. ส่งเสริมกลุ่มอาชีพภายในตำบล

เป้าหมาย

๑. ประชาชนในตำบลมีรายได้เพิ่มขึ้น
๒. มีอาชีพเสริมที่มั่นคง

ตัวชี้วัด

๑. อัตรารายได้ครัวเรือนเพิ่มขึ้นอัตราผู้ว่างงานลดลง
๒. จำนวนประชาชนเดินทางไปทำงานต่างพื้นที่ลดลง

ยุทธศาสตร์ที่ ๕ ยุทธศาสตร์การพัฒนาด้านการศึกษา ศาสนาวัฒนธรรมท้องถิ่นและการท่องเที่ยว

แนวทางการพัฒนา

๑. พัฒนาสถานศึกษาให้มีความพร้อมมีสภาพแวดล้อมที่เอื้อต่อการเรียนรู้
๒. เพิ่มโอกาสทางการศึกษาอย่างทั่วถึงและยกระดับการศึกษาให้มีคุณภาพ
๓. ส่งเสริมการเรียนรู้ อนุรักษ์วัฒนธรรม ประเพณี และทำนุบำรุงศาสนา
๔. ส่งเสริมการท่องเที่ยวเชิงวัฒนธรรม
๕. สนับสนุนส่งเสริมการเล่นกีฬาประเภทต่าง ๆ

เป้าหมาย

๑. เพื่อให้สถานศึกษามีสภาพแวดล้อมที่เอื้ออำนวยต่อการเรียนรู้
๒. ประชาชนทุกช่วงวัยสามารถเข้าถึงระบบการศึกษาที่มีคุณภาพ
๓. เพื่อสืบทอดวัฒนธรรม ประเพณี และทำนุบำรุงศาสนาให้ยั่งยืนสืบไป
๔. มีแหล่งท่องเที่ยวเชิงวัฒนธรรม
๕. เยาวชนหันมาสนใจและเล่นกีฬามากขึ้น

ตัวชี้วัด

๑. จำนวนเด็กนักเรียนในสถานศึกษาเพิ่มมากขึ้น
๒. อัตราการอ่านออกเขียนได้ในวัยแรงงานและผู้สูงอายุ เพิ่มขึ้น
๓. จำนวนโครงการ/กิจกรรมทางศาสนาที่มีส่วนให้เกิดการท่องเที่ยวเชิงวัฒนธรรม
๔. มีทีมกีฬาเยาวชนประจำตำบล

ยุทธศาสตร์ที่ ๖ ยุทธศาสตร์การพัฒนาด้านการให้บริการและการบริหารกิจการบ้านเมืองที่ดี

แนวทางการพัฒนา

๑. พัฒนาด้านการเมืองและการบริหารจัดการเน้นการเข้าถึงประชาชน
๒. พัฒนาคุณภาพการให้บริการในทุกด้าน
๓. พัฒนาประสิทธิภาพการให้บริการของพนักงาน
๔. พัฒนาการให้บริการในระบบ E-service

เป้าหมาย

๑. เพื่อให้ประชาชนในพื้นที่ได้รับบริการในทุกด้านอย่างเท่าเทียมกัน
๒. เพื่อการบริการที่เป็นเลิศ มุ่งเน้นคุณภาพการให้บริการ
๓. เพื่อลดระยะเวลาในการเข้ารับบริการ อำนวยความสะดวกในการใช้บริการ

ตัวชี้วัด

๑. ระดับความพึงพอใจในการรับบริการของผู้ใช้บริการ
๒. ความแม่นยำในการให้บริการของเจ้าหน้าที่
๓. สถิติการลดระยะเวลาในการให้บริการ
๔. อัตราการใช้บริการผ่านระบบออนไลน์ หรือ E-service เพิ่มขึ้น

๒.๓ กลยุทธ์

๑. สำรวจและจัดทำบัญชีโครงสร้างพื้นฐานพร้อมทั้งเสนอโครงการของงบประมาณจากแหล่งงบประมาณต่าง ๆ เพื่อจัดให้มีโครงสร้างพื้นฐานที่จำเป็นอย่างเพียงพอ
๒. จัดหาประมาณด้านแหล่งน้ำทั้งในและนอกงบประมาณเพื่อให้มีแหล่งน้ำที่เพียงพอต่อการอุปโภค-บริโภค และการเกษตร
๓. ส่งเสริมสวัสดิการและการสังคมสงเคราะห์แก่ประชาชน รวมถึงจัดให้มีโครงการด้านการพัฒนาคุณภาพชีวิต
๔. ส่งเสริมกิจกรรมนันทนาการและการกีฬาเพื่อให้เกิดการใช้เวลาว่างให้มีประโยชน์ สร้างคุณค่าในตัวบุคคล เพื่อห่างไกลยาเสพติด
๕. ฝึกอบรม อป.พร. ให้สามารถดำเนินการยับยั้งสาธารณภัยที่จะเกิดขึ้นและกำหนดแนวทางการช่วยเหลือผู้ประสบภัยโดยลดระยะเวลาการดำเนินการให้สั้นลง
๖. ส่งเสริมการบริหารจัดการและการอนุรักษ์ทรัพยากรธรรมชาติและสิ่งแวดล้อม
๗. ส่งเสริมสนับสนุนกลุ่มอาชีพต่าง ๆ ภายในตำบล รวมถึงการสนับสนุนให้ประชาชนในตำบลผลิตข้าวหอมมะลิคุณภาพดี ปลอดภัยและมีด้วยวิธีการต่าง ๆ
๘. มีการอำนวยความสะดวกในการให้บริการเพื่อพัฒนาสู่การบริการที่เป็นเลิศ

๒.๔ จุดยืนทางยุทธศาสตร์

- ๑) การพัฒนาชุมชนให้น่าอยู่มีความเข้มแข็ง โดยได้รับบริการสาธารณะด้านโครงสร้างพื้นฐานที่จำเป็นเพื่อรองรับการขยายตัวของเศรษฐกิจ
- ๒) การพัฒนาระบบการศึกษาและส่งเสริมศิลปวัฒนธรรมท้องถิ่น
- ๓) ส่งเสริมและพัฒนาศักยภาพคนและความเข้มแข็งของชุมชนในการพึ่งตนเอง
- ๔) ส่งเสริมสนับสนุนกลุ่มอาชีพต่าง ๆ ภายในตำบล รวมถึงการสนับสนุนให้ประชาชนในตำบลผลิตข้าวหอมมะลิคุณภาพดี ปลอดภัยและมีด้วยวิธีการต่าง ๆ
- ๕) การพัฒนาระบบการบริหารจัดการภาครัฐที่ดีและมีส่วนร่วมจากทุกภาคส่วน

๒.๕ ความเชื่อมโยงของยุทธศาสตร์ในภาพรวม

ในภาพรวมแล้วยุทธศาสตร์การพัฒนาขององค์การบริหารส่วนตำบลจอมม่วง มุ่งพัฒนา ๖ ด้าน ได้แก่ ด้านโครงสร้างพื้นฐานรวมถึงแหล่งน้ำ ด้านสังคมและสาธารณสุข ด้านการป้องกันบรรเทาสาธารณภัยและการอนุรักษ์สิ่งแวดล้อม ด้านการส่งเสริมอาชีพและเศรษฐกิจ ด้านการศึกษา ศาสนาวัฒนธรรมท้องถิ่นและการท่องเที่ยวและการให้บริการและการบริหารกิจการบ้านเมืองที่ดี

ความเชื่อมโยงของยุทธศาสตร์ในภาพรวม

แผนพัฒนาท้องถิ่น พ.ศ.๒๕๖๖-๒๕๗๐
องค์การบริหารส่วนตำบลจอมม่วง อำเภอศิลาลาด จังหวัดศรีสะเกษ

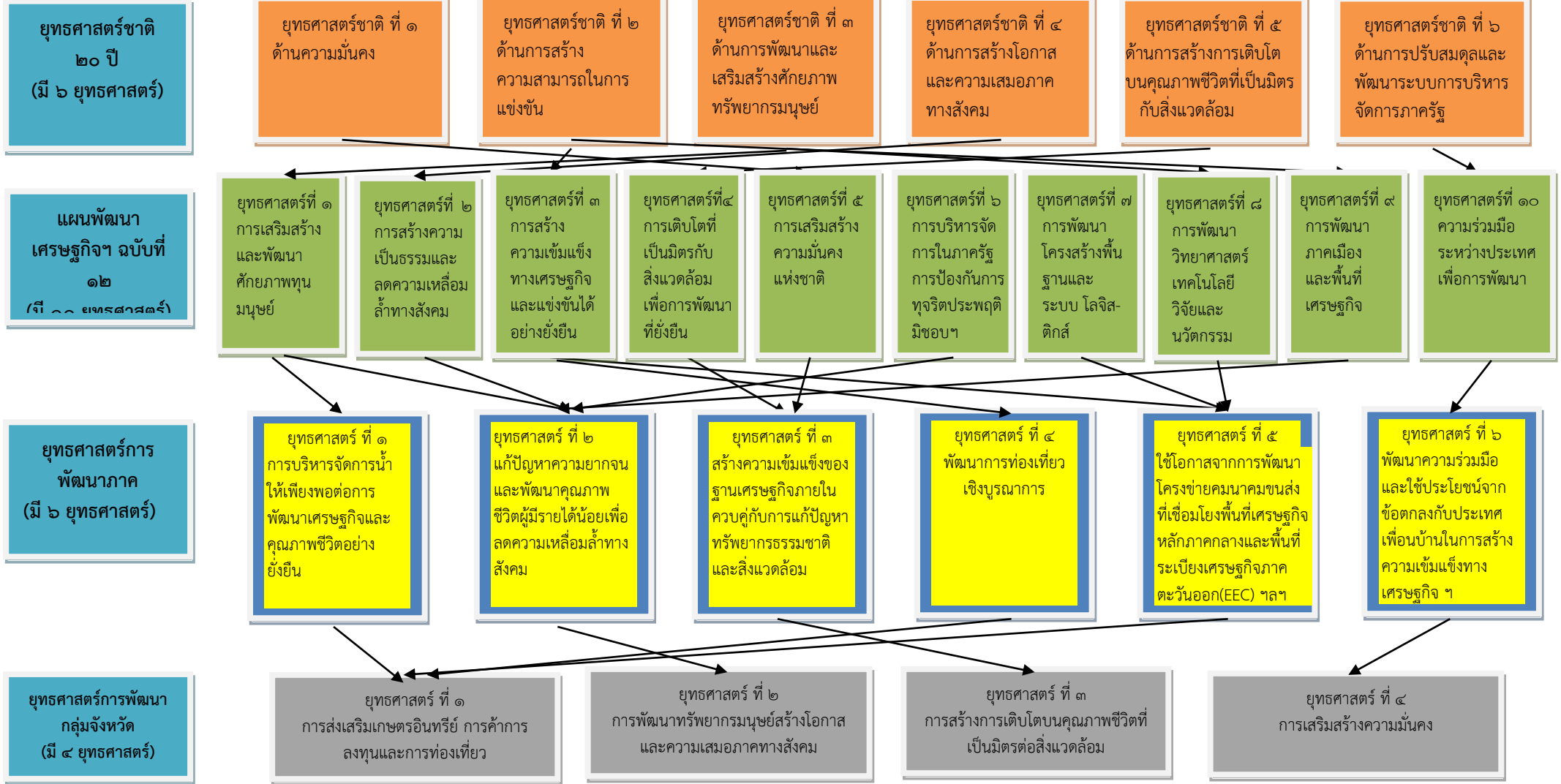

ความเชื่อมโยงของยุทธศาสตร์ในภาพรวม

แผนพัฒนาท้องถิ่น พ.ศ.๒๕๖๖-๒๕๗๐
องค์การบริหารส่วนตำบลจอมม่วง อำเภอศิลาลาด จังหวัดศรีสะเกษ (ต่อ)

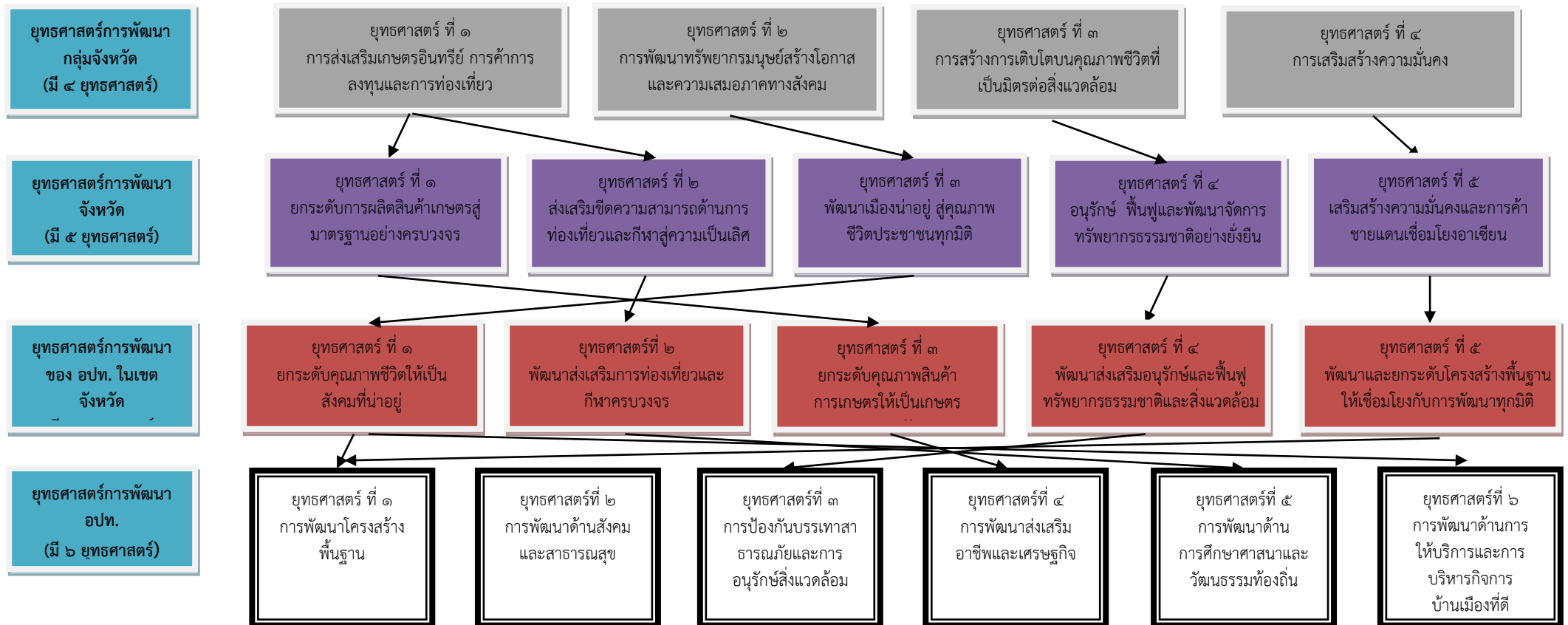

แผนพัฒนาท้องถิ่น(พ.ศ.๒๕๖๖-๒๕๗๐)

โดยองค์การบริหารส่วนตำบลจอมม่วง อำเภอศิลาลาด จังหวัดศรีสะเกษ

๓. การวิเคราะห์เพื่อพัฒนาท้องถิ่น

๓.๑ การวิเคราะห์กรอบการจัดทำยุทธศาสตร์ขององค์การปกครองส่วนท้องถิ่น โดยใช้เทคนิคการ SWOT Analysis เพื่อพิจารณาศักยภาพการพัฒนา ดังนี้

จุดแข็ง (S:strengths)

๑. พื้นที่ทำการเกษตรขนาดใหญ่ สามารถสร้างผลผลิตทางการเกษตรที่สำคัญได้แก่ การปลูกข้าว และพืชผักต่างๆ
๒. เป็นศูนย์รวมทางศาสนาและวัฒนธรรม มีวัดและสถานที่ศักดิ์สิทธิ์ที่เป็นที่เคารพสักการะของคนในชุมชนหลายแห่ง
๓. ผู้บริหารท้องถิ่นมีวิสัยทัศน์ ยึดถือแนวทางการบริหารงานตามหลักธรรมาภิบาลเป็นสำคัญ
๔. องค์การบริหารส่วนตำบลใจดวง มีความสามารถในการบริหารจัดการ แก้ไขปัญหาและตอบสนองความต้องการของประชาชนในกรณีเร่งด่วน
๕. ข้าราชการ พนักงาน พนักงานจ้าง มีความซื่อสัตย์ สามัคคี อยู่กันแบบพี่แบบน้อง ร่วมกันทำกิจกรรมอย่างสม่ำเสมอ และปฏิบัติหน้าที่โดยยึดกฎระเบียบอย่างเคร่งครัด
๖. บุคลากรส่วนใหญ่มีมนุษยสัมพันธ์ที่ดี สามารถประสานความร่วมมือกับชุมชนได้เป็นอย่างดี
๗. องค์การบริหารส่วนตำบลใจดวง มีระบบการให้บริการอย่างสม่ำเสมอ เป็นธรรม ซึ่งก่อให้เกิดความประทับใจต่อผู้มารับบริการ
๘. องค์การบริหารส่วนตำบลใจดวง มีระบบโครงสร้างองค์กรที่ชัดเจน จึงทำให้การทำงานเป็นระบบ ไม่ซ้ำซ้อน

จุดอ่อน (W:weaknesses)

๑. ยังไม่มีระบบการจัดการน้ำและการชลประทาน ตลอดจนปัญหาภัยแล้งและปัญหาน้ำท่วมทำให้ทำการเกษตรได้ไม่เต็มตามศักยภาพความสามารถของพื้นที่ทางการเกษตร
๒. ไม่มีระบบการจัดการขยะและสิ่งปฏิกูลที่ได้มาตรฐาน
๓. ปัญหาระบบสาธารณสุขที่ยังไม่ทั่วถึง
๔. งบประมาณในการบริหารงานมีค่อนข้างจำกัด
๕. การขอรับเงินสนับสนุนงบประมาณกรณีโครงการเร่งด่วน และโครงการที่เกินศักยภาพ ไม่ค่อยได้รับการสนับสนุน
๖. บางโครงการ บางกิจกรรม เป็นความต้องการของประชาชน แต่มีแนวทางปฏิบัติที่ไม่สอดคล้องกับระเบียบ กฎหมาย ทำให้ประชาชนไม่เข้าใจในเรื่องอำนาจหน้าที่ของ อบต. จึงเกิดความไม่พอใจในการดำเนินงาน ซึ่งมีผลต่อความร่วมมือในการพัฒนาท้องถิ่น
๗. องค์การบริหารส่วนตำบลใจดวง มีวัสดุ อุปกรณ์ เครื่องมือ เครื่องใช้ ยังไม่เพียงพอเนื่องจากงบประมาณมีค่อนข้างจำกัด
๘. องค์การบริหารส่วนตำบลใจดวงยังไม่มีระบบแผนที่ภาษีรองรับการจัดเก็บรายได้ ทำให้เก็บภาษีได้น้อย

โอกาส(O:opportunities)

๑. รัฐให้ความสำคัญอิสระในการกำหนดนโยบาย การปกครอง การบริหาร ตามมาตรา ๒๗๔ โดยต้องคำนึงถึงความสอดคล้องกับการพัฒนาของจังหวัด และประเทศเป็นส่วนรวม
๒. ผู้บริหารท้องถิ่นมีการเสริมสร้างธรรมาภิบาลโดยเน้นประสิทธิภาพ ประหยัด เป็นธรรม โปร่งใส เปิดโอกาสให้ภาคประชาชนเข้ามามีส่วนร่วมในการคิด ร่วมตัดสินใจและร่วมรับผลประโยชน์
๓. ทำเลที่ตั้งขององค์การบริหารส่วนตำบลจอม่วง เป็นพื้นที่ส่วนใหญ่เป็นพื้นที่ทำการเกษตร มีสามารถผลิตข้าวหอมมะลิคุณภาพดีได้เป็นจำนวนมาก
๒. ประชากรส่วนใหญ่ในเขตองค์การบริหารส่วนตำบลจอม่วง มีความสามัคคี ร่วมมือ ร่วมใจกันในการจัดกิจกรรมด้านประเพณีวัฒนธรรมท้องถิ่น
๓. กำนัน ผู้ใหญ่บ้าน มีบทบาทในการเข้ามามีส่วนร่วมและให้ความร่วมมือในการพัฒนาท้องถิ่นร่วมกับองค์การบริหารส่วนตำบลจอม่วง อย่างต่อเนื่อง
๔. องค์การบริหารส่วนตำบลจอม่วงเป็นตำบลที่สามารถเดินทางผ่านไปมาได้หลายอำเภอ ทำให้สามารถที่จะส่งเสริมให้เศรษฐกิจชุมชนเติบโตได้เร็ว

อุปสรรค(T:threats)

๑. การดำเนินการตามนโยบายของรัฐบาลขาดความต่อเนื่อง ผลจากความไม่มั่นคงทางการเมือง
๒. ขาดการจัดทำและวางระบบผังเมือง
๓. ประชาชนบางคนขาดจิตสำนึกในการกำจัดขยะมูลฝอยและสิ่งปฏิกูลของครัวเรือน ซึ่งสร้างความสกปรกให้ครัวเรือนและบริเวณสาธารณะ
๔. ประชาชนขาดจิตสำนึกในการดูแลรักษาสิ่งแวดล้อม ยังมีการเผาตอซังข้าว ทำให้เกิดมลพิษและเกิดไฟป่าทำลายสิ่งแวดล้อม
๕. ประชาชนขาดความรู้ ทักษะในการแปรรูปผลผลิตทางการเกษตรและขาดการสร้างเอกลักษณ์ผลิตภัณฑ์ชุมชนให้มีคุณภาพได้มาตรฐานและติดตลาด

๓.๒ การประเมินสถานการณ์สภาพแวดล้อมภายนอกที่เกี่ยวข้อง

๑. ด้านบุคลากร ยังขาดแคลนบุคลากรหรือเจ้าหน้าที่ที่ชำนาญงานเฉพาะด้าน
๒. ประสิทธิภาพทางการเงิน งบประมาณไม่เพียงพอ ความคล่องตัวในการเบิกจ่ายเงิน
๓. วัสดุทรัพยากร ขาดแคลนวัสดุอุปกรณ์ในการดำเนินงาน

ส่วนที่ ๓

การนำแผนพัฒนาท้องถิ่นไปสู่การปฏิบัติ

๑. ยุทธศาสตร์การพัฒนาและแผนงาน

ที่	ยุทธศาสตร์	ด้าน	แผนงาน	หน่วยงาน รับผิดชอบหลัก	หน่วยงาน สนับสนุน
๑	ยุทธศาสตร์การพัฒนา ด้านโครงสร้างพื้นฐาน	- การเศรษฐกิจ - บริการชุมชนและ สังคม	- อุตสาหกรรมและการโยธา - การเกษตร - การพาณิชย์	- กองช่าง	-
๒	ยุทธศาสตร์ด้านการ พัฒนาสังคมและ สาธารณสุข	-บริหารทั่วไป -บริการชุมชนและ สังคม -การดำเนินการอื่น	- สาธารณสุข - สร้างความเข้มแข็งของ ชุมชน - งบกลาง - สังคมสงเคราะห์	- สำนักงานปลัด - กองสวัสดิการฯ	-
๓	ยุทธศาสตร์การพัฒนา ด้านการป้องกัน บรรเทาสาธารณภัย และการอนุรักษ์ สิ่งแวดล้อม	-บริหารทั่วไป -การดำเนินการอื่น	- การรักษาความสงบภายใน - งบกลาง	- สำนักงานปลัด - กองช่าง	-
๔	ยุทธศาสตร์การ พัฒนาการส่งเสริม อาชีพและเศรษฐกิจ	-บริการชุมชนและ สังคม	- สร้างความเข้มแข็งของ ชุมชน	- กองสวัสดิการฯ	-
๕	ยุทธศาสตร์การพัฒนา ด้านการศึกษา ศาสนา และวัฒนธรรมท้องถิ่น และการท่องเที่ยว	-บริการชุมชนและ สังคม	- การศึกษา - การศาสนาและวัฒนธรรม ท้องถิ่น	- กองการศึกษาฯ - กองช่าง	-
๖	ยุทธศาสตร์การ พัฒนาการให้บริการ และการบริหารกิจการ บ้านเมืองที่ดี	- บริหารทั่วไป - บริการชุมชนและ สังคม - การเศรษฐกิจ	- บริหารงานทั่วไป - การศึกษา - แผนงาน - อุตสาหกรรมและการโยธา -	- สำนักงานปลัด - กองคลัง - กองช่าง - กองการศึกษาฯ - กองสวัสดิการ สังคม	-
รวม	๖ ยุทธศาสตร์	๔ ด้าน	๑๑ แผนงาน	๕ ส่วนราชการ	

แผนพัฒนาท้องถิ่น(พ.ศ.๒๕๖๖-๒๕๗๐)

โดยองค์การบริหารส่วนตำบลจอม่วง อำเภอศีลาลาด จังหวัดศรีสะเกษ

๒. บัญชีโครงการพัฒนาท้องถิ่น

แบบ ผ.๐๑

บัญชีสรุปโครงการพัฒนา
แผนพัฒนาท้องถิ่น (พ.ศ. ๒๕๖๖ - ๒๕๗๐)
องค์การบริหารส่วนตำบลจอมม่วง

ยุทธศาสตร์	ปี ๒๕๖๖		ปี ๒๕๖๗		ปี ๒๕๖๘		ปี ๒๕๖๙		ปี ๒๕๗๐		รวม ๕ ปี	
	จำนวน	งบประมาณ	จำนวน	งบประมาณ	จำนวน	งบประมาณ	จำนวน	งบประมาณ	จำนวน	งบประมาณ	จำนวน	งบประมาณ
	โครงการ	(บาท)	โครงการ	(บาท)	โครงการ	(บาท)	โครงการ	(บาท)	โครงการ	(บาท)	โครงการ	(บาท)
๑) ยุทธศาสตร์การพัฒนาด้านโครงสร้างพื้นฐาน												
๑.๑ แผนงานอุตสาหกรรมและการโยธา	๘	๓,๗๙๓,๘๐๐	๑๕	๓,๔๙๐,๐๐๐	๘	๒,๒๘๕,๐๐๐	๒๔	๗,๔๓๙,๐๐๐	๒๘	๔,๓๘๗,๐๐๐	๘๓	๒๑,๓๙๔,๘๐๐
๑.๒ แผนงานการพาณิชย์	๓	๙๐๗,๐๐๐	๓	๑,๒๐๐,๐๐๐	๐	๐	๔	๒๕๕,๐๐๐	๐	๐	๑๐	๒,๓๖๒,๐๐๐
๑.๓ แผนงานการเกษตร	๐	๐	๐	๐	๒	๒๐๐,๐๐๐	๖	๑,๐๙๖,๐๐๐	๖	๑,๐๖๖,๐๐๐	๑๔	๒,๓๖๒,๐๐๐
รวม	๑๑	๔,๗๐๐,๘๐๐	๑๘	๔,๖๙๐,๐๐๐	๑๐	๒,๔๘๕,๐๐๐	๓๔	๘,๗๙๐,๐๐๐	๓๔	๕,๔๕๓,๐๐๐	๑๐๗	๒๖,๑๑๘,๐๐๐
๒) ยุทธศาสตร์การพัฒนาด้านสังคมและสาธารณสุข												
๒.๑ แผนงานงบบกกลาง	๓	๕,๐๖๐,๐๐๐	๓	๖,๐๖๐,๐๐๐	๓	๕,๒๖๐,๐๐๐	๓	๕,๒๖๐,๐๐๐	๓	๕,๒๖๐,๐๐๐	๑๒	๒๕,๙๐๐,๐๐๐
๒.๒ แผนงานสร้างความเข้มแข็งของชุมชน	๓	๒๓,๙๐๐	๒	๒๐,๐๐๐	๒	๒๐,๐๐๐	๒	๒๐,๐๐๐	๒	๒๐,๐๐๐	๙	๑๐๓,๙๐๐
๒.๓ แผนงานสาธารณสุข	๖	๖๔๐,๐๐๐	๖	๖๔๐,๐๐๐	๖	๖๖๐,๐๐๐	๖	๖๖๐,๐๐๐	๖	๖๖๐,๐๐๐	๒๔	๓,๒๖๐,๐๐๐
รวม		๕,๗๒๓,๙๐๐	๑๑	๕,๗๒๐,๐๐๐	๑๑	๕,๙๔๐,๐๐๐	๑๑	๕,๙๔๐,๐๐๐	๑๑	๕,๙๔๐,๐๐๐	๔๕	๒๙,๒๖๓,๙๐๐
๓) ยุทธศาสตร์การป้องกันบรรเทาสาธารณภัยและการอนุรักษ์สิ่งแวดล้อม												
๓.๑ แผนงานรักษาความสงบภายใน	๕	๑๕๐,๐๐๐	๕	๖๐๐,๐๐๐	๔	๑๐๐,๐๐๐	๔	๑๐๐,๐๐๐	๔	๑๐๐,๐๐๐	๑๘	๑,๐๕๐,๐๐๐
๓.๒ แผนงานการเกษตร	๒	๔๐,๐๐๐	๒	๔๐,๐๐๐	๓	๗๐,๐๐๐	๓	๗๐,๐๐๐	๓	๗๐,๐๐๐	๙	๒๓๐,๐๐๐
รวม	๗	๑๙๐,๐๐๐	๗	๖๔๐,๐๐๐	๗	๑๗๐,๐๐๐	๗	๑๗๐,๐๐๐	๗	๑๗๐,๐๐๐	๒๗	๑,๒๘๐,๐๐๐

แผนพัฒนาท้องถิ่น(พ.ศ.๒๕๖๖-๒๕๗๐)

โดยองค์การบริหารส่วนตำบลจอมม่วง อำเภอศิลาลาด จังหวัดศรีสะเกษ

ยุทธศาสตร์	ปี ๒๕๖๖		ปี ๒๕๖๗		ปี ๒๕๖๘		ปี ๒๕๖๙		ปี ๒๕๗๐		รวม ๕ ปี	
	จำนวน	งบประมาณ	จำนวน	งบประมาณ	จำนวน	งบประมาณ	จำนวน	งบประมาณ	จำนวน	งบประมาณ	จำนวน	งบประมาณ
	โครงการ	(บาท)	โครงการ	(บาท)	โครงการ	(บาท)	โครงการ	(บาท)	โครงการ	(บาท)	โครงการ	(บาท)
๔) ยุทธศาสตร์การพัฒนาส่งเสริมอาชีพและเศรษฐกิจ												
๔.๑ แผนงานสร้างความเข้มแข็งของชุมชน	๒	๒๐,๐๐๐	๓	๒๒๐,๐๐๐	๓	๕๐,๐๐๐	๓	๕๐,๐๐๐	๑	๒๐,๐๐๐	๑๑	๓๖๐,๐๐๐
๔.๒ แผนงานอุตสาหกรรมและการโยธา	๐	๐	๐	๐	๐	๐	๒	๕๐๐,๐๐๐	๒	๕๐๐,๐๐๐	๔	๑,๐๐๐,๐๐๐
รวม	๒	๒๐,๐๐๐	๓	๒๒๐,๐๐๐	๓	๕๐,๐๐๐	๕	๕๕๐,๐๐๐	๓	๕๒๐,๐๐๐	๑๕	๑,๓๖๐,๐๐๐
๕) ยุทธศาสตร์การพัฒนาด้านการศึกษา ศาสนาวัฒนธรรมท้องถิ่นและการท่องเที่ยว												
๕.๑ แผนงานการศึกษา	๖	๒๒๕,๐๐๐	๗	๒๔๕,๐๐๐	๖	๒๒๕,๐๐๐	๙	๓๐๕,๐๐๐	๗	๒๖๕,๐๐๐	๒๘	๑,๒๖๕,๐๐๐
๕.๒ แผนงานการศาสนาวัฒนธรรมและนันทนาการ	๑๑	๓๗๐,๐๐๐	๑๓	๓๙๕,๐๐๐	๑๕	๔๖๕,๐๐๐	๑๔	๔๕๕,๐๐๐	๑๔	๔๕๕,๐๐๐	๕๓	๒,๑๔๐,๐๐๐
๕.๓ แผนงานอุตสาหกรรมและการโยธา	๐	๐	๐	๐	๐	๐	๑	๒,๐๐๐,๐๐๐	๑	๔,๐๐๐,๐๐๐	๒	๖,๐๐๐,๐๐๐
รวม	๑๗	๕๙๕,๐๐๐	๒๐	๖๔๐,๐๐๐	๒๑	๖๙๐,๐๐๐	๒๔	๒,๗๖๐,๐๐๐	๒๒	๔,๗๒๐,๐๐๐	๘๓	๙,๔๐๕,๐๐๐
๖) ยุทธศาสตร์การพัฒนาการให้บริการและการบริหารกิจการบ้านเมืองที่ดี												
๖.๑ แผนงานบริหารงานทั่วไป	๑๖	๗๒๐,๑๐๐	๗	๔๓๙,๐๐๐	๒	๗๒๘,๐๐๐	๔	๕๒๘,๐๐๐	๔	๔๒๘,๐๐๐	๒๙	๒,๗๓๓,๑๐๐
๖.๒ แผนงานรักษาความสงบภายใน	๕	๑๒๒,๐๐๐	๐	๐	๐	๐	๐	๐	๐	๐	๑๓	๑๒๒,๐๐๐
๖.๓ แผนงานการพาณิชย์	๖	๑๔๖,๐๐๐	๐	๐	๐	๐	๐	๐	๐	๐	๖	๑๔๖,๐๐๐
๖.๔ แผนงานการศึกษา	๕	๖๓,๐๐๐	๐	๐	๐	๐	๐	๐	๐	๐	๕	๖๓,๐๐๐
๖.๕ แผนงานการศาสนาวัฒนธรรมและนันทนาการ	๒	๒๒,๐๐๐	๐	๐	๐	๐	๐	๐	๐	๐	๒	๒๒,๐๐๐
๖.๖ แผนงานสังคมสงเคราะห์	๑	๕,๐๐๐	๐	๐	๐	๐	๐	๐	๐	๐	๑	๕,๐๐๐
๖.๗ แผนงานสร้างความเข้มแข็งของชุมชน	๑	๕,๐๐๐	๐	๐	๐	๐	๐	๐	๐	๐	๑	๕,๐๐๐

รวม	๓๒	๑,๐๗๓,๑๐๐	๗	๔๓๙,๐๐๐	๒	๗๒๘,๐๐๐	๔	๔๒๘,๐๐๐	๔	๔๒๘,๐๐๐	๕๕	
รวมทั้งสิ้น	๘๑	๑๒,๓๐๒,๘๐๐	๖๖	๑๒,๓๔๙,๐๐๐	๕๔	๑๐,๐๖๓,๐๐๐	๘๒	๑๗,๒๐๑,๐๐๐	๘๐	๑๗,๒๐๑,๐๐๐	๒๘๓	แบบ ผ.๐๑/๑

บัญชีสรุปโครงการพัฒนา ที่นำมาจากแผนพัฒนาหมู่บ้านและแผนชุมชน
องค์การบริหารส่วนตำบลจอม่วง อำเภอศิลาลาด จังหวัดศรีสะเกษ

โครงการพัฒนาที่นำมา จากแผนพัฒนาหมู่บ้าน และแผนพัฒนาชุมชน	ปี ๒๕๖๖		ปี ๒๕๖๗		ปี ๒๕๖๘		ปี ๒๕๖๙		ปี ๒๕๗๐		รวม ๕ ปี	
	จำนวน โครงการ	งบประมาณ (บาท)	จำนวน โครงการ	งบประมาณ (บาท)	จำนวน โครงการ	งบประมาณ (บาท)	จำนวน โครงการ	งบประมาณ (บาท)	จำนวน โครงการ	งบประมาณ (บาท)	จำนวน โครงการ	งบประมาณ (บาท)
๑	๑๐๐,๐๐๐	๑๐๐,๐๐๐	๘	๑,๘๗๐,๐๐๐	๖	๑,๔๙๐,๐๐๐	๑๕	๓,๐๗๕,๐๐๐	๑๒	๒,๕๙๒,๐๐๐	๔๒	๙,๑๒๗,๐๐๐
รวมทั้งสิ้น	๑	๑๐๐,๐๐๐	๘	๑,๘๗๐,๐๐๐	๖	๑,๔๙๐,๐๐๐	๑๕	๓,๐๗๕,๐๐๐	๑๒	๒,๕๙๒,๐๐๐	๔๒	๙,๑๒๗,๐๐๐

รายละเอียดโครงการพัฒนา
แผนพัฒนาท้องถิ่นห้าปี(พ.ศ. ๒๕๖๖-๒๕๗๐)
สำหรับองค์กรปกครองส่วนท้องถิ่นดำเนินการ
องค์การบริหารส่วนตำบลจอมม่วง

ก. ยุทธศาสตร์จังหวัดที่ ๑ พัฒนาเมืองน่าอยู่ สู่คุณภาพชีวิตประชาชนในทุกมิติ

ข. ยุทธศาสตร์การพัฒนาขององค์กรปกครองส่วนท้องถิ่นในเขตจังหวัดที่ ๕ พัฒนาและยกระดับโครงสร้างพื้นฐานให้เชื่อมโยงกับการพัฒนาทุกมิติ

ค. ยุทธศาสตร์การพัฒนาของ อบต. ที่ ๑ การพัฒนาด้านโครงสร้างพื้นฐาน

แบบ ผ.๐๒

๑. แผนงานอุตสาหกรรมและการโยธา

ที่	โครงการ	วัตถุประสงค์	เป้าหมาย (ผลผลิตของโครงการ)	งบประมาณ					ตัวชี้วัด (KPI)	ผลลัพธ์ที่คาดว่าจะได้รับ	หน่วยงานที่ รับผิดชอบหลัก
				ปี ๒๕๖๖ (บาท)	ปี ๒๕๖๗ (บาท)	ปี ๒๕๖๘ (บาท)	ปี ๒๕๖๙ (บาท)	ปี ๒๕๗๐ (บาท)			
๑	โครงการก่อสร้างถนนคอนกรีตเสริมเหล็กบ้านดอนทัพควาย หมู่ ๒ สายกลางบ้านทับเส้นทางเดิม	เพื่อให้ประชาชนเกิดความสะดวกและเกิดความปลอดภัยในการสัญจรไป-มา	ก่อสร้าง คสล. ขนาด ๕.๐๐*๓๐๐*๐.๑๕ เมตร ไหล่ทางลูกรังข้างละ ๐.๒๐ ม.	๘๖๒,๕๐๐-	-	-	-	-	ก่อสร้างถนน คสล. จำนวน ๑ สาย	ผู้ใช้รถใช้ถนนมีความสะดวกปลอดภัยในการสัญจรไป-มา	กองช่าง
๒	โครงการก่อสร้างถนนคอนกรีตเสริมเหล็กบ้านดอนทัพควาย หมู่ ๒ สายไปหนองบักหึ่ง	เพื่อให้ประชาชนเกิดความสะดวกและเกิดความปลอดภัยในการสัญจรไป-มา	ก่อสร้าง คสล. ขนาด ๔.๐๐*๑๐๐*๐.๑๕ เมตร ไหล่ทางลูกรังข้างละ ๐.๒๐ ม.	-	-	๒๓๐,๐๐๐-	-	-	ก่อสร้างถนน คสล. จำนวน ๑ สาย	ผู้ใช้รถใช้ถนนมีความสะดวกปลอดภัยในการสัญจรไป-มา	กองช่าง
๓	โครงการก่อสร้างถนนคอนกรีตเสริมเหล็กบ้านดอนทัพควาย หมู่ ๒ สายไปโรงสีชุมชน	เพื่อให้ประชาชนเกิดความสะดวกและเกิดความปลอดภัยในการสัญจรไป-มา	ก่อสร้าง คสล. ขนาด ๔.๐๐*๑๐๐*๐.๑๕ เมตร	-	-	-	-	๒๓๐,๐๐๐-	ก่อสร้างถนน คสล. จำนวน ๑ สาย	ผู้ใช้รถใช้ถนนมีความสะดวกปลอดภัยในการสัญจรไป-มา	กองช่าง
๔	โครงการก่อสร้างถนนคอนกรีตเสริมเหล็กบ้านดอนทัพควาย หมู่ ๒ สายไปบ้านดอนขี้มอด	เพื่อให้ประชาชนเกิดความสะดวกและเกิดความปลอดภัยในการสัญจรไป-มา	ก่อสร้าง คสล. ขนาด ๔.๐๐*๑๐๐*๐.๑๕ เมตร ไหล่ทางลูกรังข้างละ ๐.๒๐ ม.	-	-	-	๒๓๐,๐๐๐-	-	ก่อสร้างถนน คสล. จำนวน ๑ สาย	ผู้ใช้รถใช้ถนนมีความสะดวกปลอดภัยในการสัญจรไป-มา	กองช่าง
๕	โครงการก่อสร้างถนนคอนกรีตเสริมเหล็กบ้านจอมม่วง หมู่ ๔ สายหน้าบ้านนายไพจิตร นารณ์	เพื่อให้ผู้ใช้รถใช้ถนนเกิดความสะดวกปลอดภัยในการสัญจรไป-มา	ก่อสร้าง คสล. ขนาด ๔.๐๐*๒๐๐*๐.๑๕ เมตร ไหล่ทางลูกรังข้างละ ๐.๒๐ ม.	-	๒๒๐,๐๐๐	-	-	-	ก่อสร้างถนน คสล. จำนวน ๑ สาย	ผู้ใช้รถใช้ถนนมีความสะดวกปลอดภัยในการสัญจรไป-มา	กองช่าง
๖	โครงการก่อสร้างถนนคอนกรีตเสริมเหล็กบ้านใจดี ม่วงหมู่ ๔ สายบ้านนายพัน - บ้านนายมิน พรธธา	เพื่อให้ผู้ใช้รถใช้ถนนเกิดความสะดวกปลอดภัยในการสัญจรไป-มา	ก่อสร้าง คสล. ขนาด ๔.๐๐*๕๐*๐.๑๕ เมตร ไหล่ทางลูกรังข้างละ ๐.๒๐ ม.	-	-	-	-	๑๑๐,๐๐๐	ก่อสร้างถนน คสล. จำนวน ๑ สาย	ผู้ใช้รถใช้ถนนมีความสะดวกปลอดภัยในการสัญจรไป-มา	กองช่าง
๗	โครงการก่อสร้างถนนคอนกรีตเสริมเหล็กบ้านจอมม่วง หมู่ ๔ สายไปแยกโนนสูง	เพื่อให้ประชาชนเกิดความสะดวกและเกิดความปลอดภัยในการสัญจรไป-มา	ก่อสร้าง คสล. ขนาด ๔.๐๐*๓๐๐*๐.๑๕ เมตร ไหล่ทางลูกรังข้างละ ๐.๒๐ ม.	-	-	-	๓๓๐,๐๐๐	-	ก่อสร้างถนน คสล. จำนวน ๑ สาย	ผู้ใช้รถใช้ถนนมีความสะดวกปลอดภัยในการสัญจรไป-มา	กองช่าง

ก. ยุทธศาสตร์จังหวัดที่ ๑ พัฒนาเมืองน่าอยู่ สู่คุณภาพชีวิตประชาชนในทุกมิติ

ข. ยุทธศาสตร์การพัฒนาขององค์กรปกครองส่วนท้องถิ่นในเขตจังหวัดที่ ๕ พัฒนาและยกระดับโครงสร้างพื้นฐานให้เชื่อมโยงกับการพัฒนาทุกมิติ

ค. ยุทธศาสตร์การพัฒนาของ อบต. ที่ ๑ การพัฒนาด้านโครงสร้างพื้นฐาน

แบบ ผ.๐๒

๑. แผนงานอุตสาหกรรมและการโยธา

ที่	โครงการ	วัตถุประสงค์	เป้าหมาย (ผลผลิตของโครงการ)	งบประมาณ					ตัวชี้วัด (KPI)	ผลลัพธ์ที่คาดว่าจะได้รับ	หน่วยงานที่ รับผิดชอบ
				ปี ๒๕๖๖ (บาท)	ปี ๒๕๖๗ (บาท)	ปี ๒๕๖๘ (บาท)	ปี ๒๕๖๙ (บาท)	ปี ๒๕๗๐ (บาท)			
๘	โครงการก่อสร้างถนนคอนกรีตเสริมเหล็กบ้านตาต้าง หมู่ ๕ ซอยนิยม	เพื่ออำนวยความสะดวกและมีความปลอดภัยในการสัญจรไป-มา	ก่อสร้าง คสล. ขนาด ๓.๐๐*๓๐*๐.๑๕ เมตร	-	-	๕๕,๐๐๐-	-	-	ก่อสร้างถนน คสล. จำนวน ๑ สาย	ผู้ใช้รถใช้ถนนมีความสะดวกปลอดภัยในการสัญจรไป-มา	กองช่าง
๙	โครงการก่อสร้างถนนคอนกรีตเสริมเหล็กบ้านชาตโง หมู่ ๘ สายไปบ้านอุ่มแสง	เพื่อให้ประชาชนเกิดความสะดวกและเกิดความปลอดภัยในการสัญจรไป-มา	ก่อสร้าง คสล. ขนาด ๔.๐๐*๕๐๐*๐.๑๕ เมตร ไหล่ทางลูกรังข้างละ ๐.๒๐ เมตร	-	-	-	๕๐๐,๐๐๐	-	ก่อสร้างถนน คสล. จำนวน ๑ สาย ปีละ ๒๕๐ ม.	ผู้ใช้รถใช้ถนนมีความสะดวกปลอดภัยในการสัญจรไป-มา	กองช่าง
๑๐	โครงการก่อสร้างถนนคอนกรีตเสริมเหล็กบ้านชาตโงหมู่ ๘ สายไปบ้านสำโรง	เพื่อให้ประชาชนเกิดความสะดวกและเกิดความปลอดภัยในการสัญจรไป-มา	ก่อสร้าง คสล. ขนาด ๔.๐๐*๕๐๐*๐.๑๕ เมตร ไหล่ทางลูกรังข้างละ ๐.๒๐ เมตร	-	-	-	๕๐๐,๐๐๐	-	ก่อสร้างถนน คสล. จำนวน ๑ สาย ปีละ ๒๕๐ ม.	ผู้ใช้รถใช้ถนนมีความสะดวกปลอดภัยในการสัญจรไป-มา	กองช่าง
๑๑	โครงการก่อสร้างถนนคอนกรีตเสริมเหล็กบ้านชาตโงหมู่ ๘ สายรอบหมู่บ้าน	เพื่อให้ประชาชนเกิดความสะดวกและเกิดความปลอดภัยในการสัญจรไป-มา	ก่อสร้าง คสล. ขนาด ๔.๐๐*๑๐๐*๐.๑๕ เมตร ไหล่ทางลูกรังข้างละ ๐.๒๐ เมตร	-	-	-	-	๒๒๐,๐๐๐	ก่อสร้างถนน คสล. จำนวน ๑ สาย ความยาว ๑๐๐ ม.	ผู้ใช้รถใช้ถนนมีความสะดวกปลอดภัยในการสัญจรไป-มา	กองช่าง
๑๒	โครงการยกระดับถนนคอนกรีตเสริมเหล็ก บ้านโจดม่วง หมู่ ๑๐ ซอยกลางบ้าน	เพื่อลดปัญหาน้ำท่วมขังถนนในฤดูฝน ประชาชนสัญจรไปมาลำบาก	ยกระดับถนน คสล. ขนาด ๕.๐๐*๒๐๐*๐.๑๕ เมตร	-	-	-	-	-	ยกระดับถนนจำนวน ๑ สาย ระยะทาง ๑๐๐ เมตร	ลดปัญหาน้ำท่วมขังถนนในฤดูฝน ประชาชนสัญจรไปมาสะดวกขึ้น	กองช่าง
๑๓	โครงการก่อสร้างถนนคอนกรีตเสริมเหล็กบ้านโจดม่วง หมู่ ๑๐ ซอยเอ็กมัย	เพื่อให้ประชาชนเกิดความสะดวกและเกิดความปลอดภัยในการสัญจรไป-มา	ก่อสร้าง คสล. ขนาด ๔.๐๐*๑๐๐*๐.๑๕ เมตร ไหล่ทางลูกรังข้างละ ๐.๒๐ เมตร	-	-	-	๒๓๐,๐๐๐-	-	ก่อสร้างถนน คสล. จำนวน ๑ สาย ความยาว ๑๐๐ ม.	ผู้ใช้รถใช้ถนนมีความสะดวกปลอดภัยในการสัญจรไป-มา	กองช่าง
๑๔	โครงการก่อสร้างถนนหินคลุกบ้านฝักฝ่อง หมู่ ๑ สายไปบ้านกอยน้อย	เพื่ออำนวยความสะดวกในการขนส่งพืชผลทางการเกษตร	เทพินคลุกพร้อมเกรด บด อัดถนนขนาด ๔.๐๐*๔๐๐*๐.๑๐ เมตร	-	-	-	-	๑๕๐,๐๐๐	เทพินอัดหินคลุก ถนน จำนวน ๑ สาย	เกษตรกรมีเส้นทางลำเลียงผลผลิตทางการเกษตรที่สะดวกขึ้น	กองช่าง
๑๕	โครงการก่อสร้างถนนหินคลุกเพื่อการเกษตรสายบ้านดอนทัพควาย หมู่ ๒ -หนองถ่ม	เพื่อให้ประชาชนในพื้นที่มีเส้นทางคมนาคมที่สะดวกและมีเส้นทางลำเลียงผลผลิตทางการเกษตรที่สะดวกขึ้น	เทพินคลุกพร้อมเกรด บด อัดถนนขนาด ๔.๐๐*๔๗๖*๐.๑๐ เมตร	-	-	-	๖๙,๐๐๐	-	ก่อสร้างถนนหินคลุกจำนวน ๑ สาย	เกษตรกรมีเส้นทางลำเลียงผลผลิตทางการเกษตรที่สะดวกขึ้น	กองช่าง

ก. ยุทธศาสตร์จังหวัดที่ ๑ พัฒนาเมืองน่าอยู่ สู้คุณภาพชีวิตประชาชนในทุกมิติ

ข. ยุทธศาสตร์การพัฒนาขององค์กรปกครองส่วนท้องถิ่นในเขตจังหวัดที่ ๕ พัฒนาและยกระดับโครงสร้างพื้นฐานให้เชื่อมโยงกับการพัฒนาทุกมิติ

ค. ยุทธศาสตร์การพัฒนาของ อบต. ที่ ๑ การพัฒนาด้านโครงสร้างพื้นฐาน

แบบ ผ.๐๒

๑. แผนงานอุตสาหกรรมและการโยธา

ที่	โครงการ	วัตถุประสงค์	เป้าหมาย (ผลผลิตของโครงการ)	งบประมาณ					ตัวชี้วัด (KPI)	ผลลัพธ์ที่คาดว่าจะได้รับ	หน่วยงานที่ รับผิดชอบ
				ปี ๒๕๖๖ (บาท)	ปี ๒๕๖๗ (บาท)	ปี ๒๕๖๘ (บาท)	ปี ๒๕๖๙ (บาท)	ปี ๒๕๗๐ (บาท)			
๑๖	โครงการยกระดับถนนดินเทหินคลุกบ้านหนองบัวหล่น หมู่ ๓ สายไปบ้านสำโรง	เพื่อให้ประชาชนในพื้นที่มีเส้นทางคมนาคมที่สะดวกและมีเส้นทางความปลอดภัยผลผลิตทางการเกษตรที่สะดวกขึ้น	เทหินคลุกพร้อมเกรด บดอัดถนนขนาด ๔.๐๐*๑๒๐๐*๐.๑๐ เมตร	-	๓๐๐,๐๐๐	๓๐๐,๐๐๐	๓๐๐,๐๐๐	๓๐๐,๐๐๐	ยกระดับถนนดินเทหินคลุก ๑ สาย ปีละ ๓๐๐ ม.	เกษตรกรมีเส้นทางลำเลียงผลผลิตทางการเกษตรที่สะดวกขึ้น	กองช่าง
๑๗	โครงการก่อสร้างถนนหินคลุกบ้านตาต่าง หมู่ ๕ สายหนองบัว - บ้านหนองบัวหล่น	เพื่อให้ประชาชนในพื้นที่มีเส้นทางคมนาคมที่สะดวกและมีเส้นทางความปลอดภัยผลผลิตทางการเกษตรที่สะดวกขึ้น	เทหินคลุกพร้อมเกรด บดอัดถนนขนาด ๓.๐๐*๕๙๕*๐.๕ เมตร	-	๑๐๐,๐๐๐	-	-	-	ยกระดับถนนดินเทหินคลุก ๑ สาย	เกษตรกรมีเส้นทางลำเลียงผลผลิตทางการเกษตรที่สะดวกขึ้น	กองช่าง
๑๘	โครงการก่อสร้างถนนหินคลุกบ้านตาต่าง หมู่ ๕ - ตำบลคูเมือง	เพื่อให้ประชาชนในพื้นที่มีเส้นทางคมนาคมที่สะดวกและมีเส้นทางความปลอดภัยผลผลิตทางการเกษตรที่สะดวกขึ้น	เทหินคลุกพร้อมเกรด บดอัดถนนขนาด ๓.๐๐*๑๐๐๐*๐.๑๕ เมตร	-	๑๐๐,๐๐๐	-	-	-	ก่อสร้างถนนลงหินคลุกถนน ๑ สาย	เกษตรกรมีเส้นทางลำเลียงผลผลิตทางการเกษตรที่สะดวกขึ้น	กองช่าง
๑๙	โครงการก่อสร้างถนนหินคลุกบ้านครั้งน้อย หมู่ ๖ สายไปคุ้มไร่ฝ้าย	เพื่อให้ประชาชนในพื้นที่มีเส้นทางคมนาคมที่สะดวกและมีเส้นทางความปลอดภัยผลผลิตทางการเกษตรที่สะดวกขึ้น	เทหินคลุกพร้อมเกรด บดอัดถนนขนาด ๔.๐๐*๔๐๐*๐.๑๐ เมตร	-	-	-	-	๑๐๐,๐๐๐	ก่อสร้างถนนหินคลุกถนน ๑ สาย	เกษตรกรมีเส้นทางลำเลียงผลผลิตทางการเกษตรที่สะดวกขึ้น	กองช่าง
๒๐	โครงการยกระดับถนนดินเทหินคลุกบ้านครั้งน้อย หมู่ ๖ สายไปหนองแบง	เพื่อให้ประชาชนในพื้นที่มีเส้นทางคมนาคมที่สะดวกและมีเส้นทางความปลอดภัยผลผลิตทางการเกษตรที่สะดวกขึ้น	เทหินคลุกพร้อมเกรด บดอัดถนนขนาด ๔.๐๐*๙๐๐*๐.๑๐ เมตร	-	-	-	-	๒๘๐,๐๐๐	ยกระดับถนนหินคลุกถนน ๑ สาย	เกษตรกรมีเส้นทางลำเลียงผลผลิตทางการเกษตรที่สะดวกขึ้น	กองช่าง
๒๑	โครงการก่อสร้างถนนหินคลุกบ้านครั้งน้อยหมู่ ๖ สายรอบหมู่บ้านทางทิศตะวันออก	เพื่อให้เกิดความสะดวกในการสัญจรไปมา	เทหินคลุกพร้อมเกรด บดอัดถนนขนาด ๔.๐๐*๒๘๐*๐.๑๐ เมตร	-	-	-	๖๐,๐๐๐	-	ก่อสร้างถนนหินคลุกถนน ๑ สาย	ประชาชนมีความสะดวกในการใช้ถนนมากขึ้น	กองช่าง
๒๒	โครงการก่อสร้างถนนหินคลุกบ้านใจดีจิก หมู่ ๗ สายไปดอนนอก	เพื่อให้ประชาชนในพื้นที่มีเส้นทางคมนาคมที่สะดวกและมีเส้นทางความปลอดภัยผลผลิตทางการเกษตรที่สะดวกขึ้น	เทหินคลุกพร้อมเกรด บดอัดถนนขนาด ๔.๐๐*๘๐๐*๐.๑๐ เมตร	-	-	-	๑๕๐,๐๐๐	-	เทพคอัดถนนหินคลุก จำนวน ๑ สาย	เกษตรกรมีเส้นทางลำเลียงผลผลิตทางการเกษตรที่สะดวกขึ้น	กองช่าง

ก. ยุทธศาสตร์จังหวัดที่ ๑ พัฒนาเมืองน่าอยู่ สู่คุณภาพชีวิตประชาชนในทุกมิติ

ข. ยุทธศาสตร์การพัฒนาขององค์กรปกครองส่วนท้องถิ่นในเขตจังหวัดที่ ๕ พัฒนาและยกระดับโครงสร้างพื้นฐานให้เชื่อมโยงกับการพัฒนาทุกมิติ

ค. ยุทธศาสตร์การพัฒนาของ อบต. ที่ ๑ การพัฒนาด้านโครงสร้างพื้นฐาน

แบบ ผ.๐๒

๑. แผนงานอุตสาหกรรมและการโยธา

ที่	โครงการ	วัตถุประสงค์	เป้าหมาย (ผลผลิตของโครงการ)	งบประมาณ					ตัวชี้วัด (KPI)	ผลลัพธ์ที่คาดว่าจะได้รับ	หน่วยงานที่ รับผิดชอบ
				ปี ๒๕๖๖ (บาท)	ปี ๒๕๖๗ (บาท)	ปี ๒๕๖๘ (บาท)	ปี ๒๕๖๙ (บาท)	ปี ๒๕๗๐ (บาท)			
๒๓	โครงการก่อสร้างถนนหินคลุกบ้านใจ ดีจิกหมู่ ๗ ซอยศรีอำนาจ	เพื่อให้ผู้ใช้รถใช้ถนนมีเส้นทาง คมนาคมที่สะดวกขึ้น	เทหินคลุกพร้อมเกรด บด อัดถนนขนาด ๓.๐๐*๓๒*๐.๑๐ เมตร	-	๑๐๐,๐๐๐-	-	-	-	เทบดอัดถนนหิน คลุก จำนวน ๑ สาย	ผู้ใช้รถใช้ถนนมีเส้นทาง คมนาคมที่สะดวกขึ้น	กองช่าง
๒๔	โครงการก่อสร้างถนนหินคลุกบ้านขาด โจ หมู่ ๘ - เขตตำบลคูเมือง	เพื่อให้ประชาชนในพื้นที่มี เส้นทางคมนาคมที่สะดวกและมี เส้นทางความปลอดภัยผลิต ทางการเกษตรที่สะดวกขึ้น	เทหินคลุกพร้อมเกรด บด อัดถนนขนาด ๔.๐๐*๑,๖๐๐*๐.๑๐ เมตร-	-	๑๐๐,๐๐๐-	-	-	-	เทบดอัดถนนหิน คลุก จำนวน ๑ สาย	เกษตรกรมีเส้นทาง ลำเลียงผลผลิตทางการ เกษตรที่สะดวกขึ้น	กองช่าง
๒๕	โครงการก่อสร้างถนนหินคลุกบ้านใจ ดม่วง หมู่ ๑๐ สายไปบ้านซ่ง ตำบลลุง	เพื่อให้ประชาชนในพื้นที่มี เส้นทางคมนาคมที่สะดวกและมี เส้นทางความปลอดภัยผลิต ทางการเกษตรที่สะดวกขึ้น	เทหินคลุกพร้อมเกรด บด อัดถนนขนาด ๔.๐๐*๑,๓๕๐*๐.๑๐ เมตร	-	-	-	-	๑๒๑,๐๐๐-	เทบดอัดถนนหิน คลุก จำนวน ๑ สาย	เกษตรกรมีเส้นทาง ลำเลียงผลผลิตทางการ เกษตรที่สะดวกขึ้น	กองช่าง
๒๖	โครงการก่อสร้างถนนหินคลุกบ้าน ใจดม่วง หมู่ ๑๐ สายไปดอนกอก	เพื่อให้ประชาชนในพื้นที่มี เส้นทางคมนาคมที่สะดวกและมี เส้นทางความปลอดภัยผลิต ทางการเกษตรที่สะดวกขึ้น	เทหินคลุกพร้อมเกรด บด อัดถนนขนาด ๔.๐๐*๘๐๐*๐.๑๐ เมตร	-	-	-	-	๑๕๐,๐๐๐-	เทบดอัดถนนหิน คลุก จำนวน ๑ สาย	เกษตรกรมีเส้นทาง ลำเลียงผลผลิตทางการ เกษตรที่สะดวกขึ้น	กองช่าง
๒๗	โครงการซ่อมแซมถนนหินคลุกภายใน ตำบลใจดม่วง	เพื่ออำนวยความสะดวกให้แก่ ประชาชน	ซ่อมแซมถนนที่ชำรุด ภายในตำบลใจดม่วง	๑๐๐,๐๐๐	๑๐๐,๐๐๐-	๑๐๐,๐๐๐-	๑๐๐,๐๐๐-	๑๐๐,๐๐๐-	ไม่มีอุบัติเหตุ เกิดขึ้นจากถนน ชำรุด	ประชาชนได้รับความ สะดวกในการสัญจรไปมา	กองช่าง
๒๘	โครงการยกระดับถนนดินเพื่อ การเกษตร บ้านดอนทศควาย หมู่ ๒ สายไปหนองถ่ม	เพื่อให้ประชาชนในพื้นที่มี เส้นทางคมนาคมที่สะดวกและมี เส้นทางความปลอดภัยผลิต ทางการเกษตรที่สะดวกขึ้น	ยกระดับถนนดิน ขนาด ๔.๐๐*๑๐๐๐*๐.๖๐ เมตร	-	-	-	๔๐๐,๐๐๐	-	ยกระดับถนนดิน จำนวน ๑ สาย	เกษตรกรมีเส้นทาง ลำเลียงผลผลิตทางการ เกษตรที่สะดวกขึ้น	กองช่าง
๒๙	โครงการยกระดับถนนดินบ้านหนอง บัวหล่น หมู่ ๓ - บ้านโนนเหมือดแอ่	เพื่อป้องกันน้ำท่วมถนน ถนน ชำรุด ประชาชนสัญจรไปมา สะดวกขึ้น	ยกระดับถนนดิน ขนาด ๔.๐๐*๑๕๐๐*๐.๖๐ เมตร	-	-	-	๑๐๐,๐๐๐	-	ยกระดับถนนดิน จำนวน ๑ สาย	ป้องกันปัญหาน้ำท่วมถนน ถนนชำรุด ประชาชน สัญจรไปมาสะดวกขึ้น	กองช่าง

ก. ยุทธศาสตร์จังหวัดที่ ๑ พัฒนาเมืองน่าอยู่ สู้คุณภาพชีวิตประชาชนในทุกมิติ

ข. ยุทธศาสตร์การพัฒนาขององค์กรปกครองส่วนท้องถิ่นในเขตจังหวัดที่ ๕ พัฒนาและยกระดับโครงสร้างพื้นฐานให้เชื่อมโยงกับการพัฒนาทุกมิติ

ค. ยุทธศาสตร์การพัฒนาของ อบต. ที่ ๑ การพัฒนาด้านโครงสร้างพื้นฐาน

แบบ ผ.๐๒

๑. แผนงานอุตสาหกรรมและการโยธา

ที่	โครงการ	วัตถุประสงค์	เป้าหมาย (ผลผลิตของโครงการ)	งบประมาณ					ตัวชี้วัด (KPI)	ผลลัพธ์ที่คาดว่าจะได้รับ	หน่วยงานที่ รับผิดชอบ
				ปี ๒๕๖๖ (บาท)	ปี ๒๕๖๗ (บาท)	ปี ๒๕๖๘ (บาท)	ปี ๒๕๖๙ (บาท)	ปี ๒๕๗๐ (บาท)			
๓๐	โครงการยกระดับถนนดินบ้านหนองบัวหล่น หมู่ ๓ สายจากประปาหมู่บ้าน - ดอนกอก	เพื่อป้องกันน้ำท่วมถนน ถนนชำรุด ประชาชนสัญจรไปมาสะดวกขึ้น	ยกระดับถนนดิน ขนาด ๔.๐๐*๗๔๔*๐.๘๐ เมตร	-	-	-	-	๑๐๐,๐๐๐	ยกระดับถนนดิน จำนวน ๑ สาย	ป้องกันปัญหาน้ำท่วมถนน ถนนชำรุด ประชาชน สัญจรไปมาสะดวกขึ้น	กองช่าง
๓๑	โครงการยกระดับถนนดินบ้านหนองบัวหล่น หมู่ ๓ สายไปบ้านโจดนาห่อม	เพื่อป้องกันน้ำท่วมถนน ถนนชำรุด ประชาชนสัญจรไปมาสะดวกขึ้น	ยกระดับถนนดิน ขนาด ๔.๐๐*๘๘๐*๐.๘๐ เมตร	-	๓๐๐,๐๐๐	-	-	-	ยกระดับถนนดิน บดอัดถนน ๑ สาย	ป้องกันปัญหาน้ำท่วมถนน ถนนชำรุด ประชาชน สัญจรไปมาสะดวกขึ้น	กองช่าง
๓๒	โครงการยกระดับถนนดินบ้านโจดม่วง หมู่ ๔ สายแยกบ้านตาต่าง-โนนสูง-หนองแบง	เพื่อป้องกันน้ำท่วมถนน ถนนชำรุด ประชาชนสัญจรไปมาสะดวกขึ้น	ยกระดับถนนดิน ขนาด ๔.๐๐*๑๘๐๐*๐.๕๐ เมตร	-	-	-	-	๑๒๖,๐๐๐	ยกระดับถนนดิน บดอัดถนน ๑ สาย	ป้องกันปัญหาน้ำท่วมถนน ถนนชำรุด ประชาชน สัญจรไปมาสะดวกขึ้น	กองช่าง
๓๓	โครงการยกระดับถนนดินเพื่อการเกษตรบ้าน โจดม่วง หมู่ ๔ สายไปบ้านครั้งน้อย หมู่ ๖	เพื่อป้องกันน้ำท่วมถนน ถนนชำรุด ประชาชนสัญจรไปมาสะดวกขึ้น	ยกระดับถนนดิน ขนาด ๔.๐๐*๘๐๐*๐.๖๐ เมตร	-	๒๐๐,๐๐๐	-	-	-	ยกระดับถนนดิน จำนวน ๑ สาย	ป้องกันปัญหาน้ำท่วมถนน ถนนชำรุด ประชาชน สัญจรไปมาสะดวกขึ้น	กองช่าง
๓๔	โครงการยกระดับถนนดินเพื่อการเกษตรบ้านตาต่าง หมู่ ๕ สายไปดอนกลาง	เพื่อป้องกันน้ำท่วมถนน ถนนชำรุด ประชาชนสัญจรไปมาสะดวกขึ้น	ยกระดับถนนดิน ขนาด ๔.๐๐*๕๓๕*๐.๖๐ เมตร	-	๕๐,๐๐๐-	-	-	๕๐,๐๐๐-	ยกระดับถนนดิน จำนวน ๑ สาย	ป้องกันปัญหาน้ำท่วมถนน ถนนชำรุด ประชาชน สัญจรไปมาสะดวกขึ้น	กองช่าง
๓๕	โครงการยกระดับถนนดินบ้านตาต่าง หมู่ ๕ สายไปหนองแบง	เพื่อป้องกันน้ำท่วมถนน ถนนชำรุด ประชาชนสัญจรไปมาสะดวกขึ้น	ยกระดับถนนดิน ขนาด ขนาด ๓.๐๐*๑,๐๐๐*๐.๖๐ เมตร	-	-	๖๐,๐๐๐-	-	-	ยกระดับถนนดิน จำนวน ๑ สาย	ป้องกันปัญหาน้ำท่วมถนน ถนนชำรุด ประชาชน สัญจรไปมาสะดวกขึ้น	กองช่าง
๓๖	โครงการยกระดับถนนดินบ้านครั้งน้อย หมู่ ๖ สายรอบหมู่บ้าน	เพื่อป้องกันน้ำท่วมถนน ถนนชำรุด ประชาชนสัญจรไปมาสะดวกขึ้น	ยกระดับถนนดิน ขนาด ๕.๐๐*๒๕๐*๐.๖๐ เมตร	-	-	-	-	๑๐๐,๐๐๐-	ยกระดับถนนดิน จำนวน ๑ สาย	ป้องกันปัญหาน้ำท่วมถนน ถนนชำรุด ประชาชน สัญจรไปมาสะดวกขึ้น	กองช่าง
๓๗	โครงการยกระดับถนนดินสายบ้านครั้งน้อย หมู่ ๖ ซอยบ้านนายมี เครือแสง	เพื่อป้องกันน้ำท่วมถนน ถนนชำรุด ประชาชนสัญจรไปมาสะดวกขึ้น	ยกระดับถนนดิน ขนาด ขนาด ๒.๐๐*๓๐๐*๐.๕๐ เมตร	-	-	-	-	๕๐,๐๐๐-	ยกระดับถนนดิน จำนวน ๑ สาย	ป้องกันปัญหาน้ำท่วมถนน ถนนชำรุด ประชาชน สัญจรไปมาสะดวกขึ้น	กองช่าง

ก. ยุทธศาสตร์จังหวัดที่ ๑ พัฒนาเมืองน่าอยู่ สู่คุณภาพชีวิตประชาชนในทุกมิติ

ข. ยุทธศาสตร์การพัฒนาขององค์กรปกครองส่วนท้องถิ่นในเขตจังหวัดที่ ๕ พัฒนาและยกระดับโครงสร้างพื้นฐานให้เชื่อมโยงกับการพัฒนาทุกมิติ

ค. ยุทธศาสตร์การพัฒนาของ อบต. ที่ ๑ การพัฒนาด้านโครงสร้างพื้นฐาน

แบบ ผ.๑๒

๑. แผนงานอุตสาหกรรมและการโยธา

ที่	โครงการ	วัตถุประสงค์	เป้าหมาย (ผลผลิตของโครงการ)	งบประมาณ					ตัวชี้วัด (KPI)	ผลลัพธ์ที่คาดว่าจะได้รับ	หน่วยงานที่ รับผิดชอบ
				ปี ๒๕๖๖ (บาท)	ปี ๒๕๖๗ (บาท)	ปี ๒๕๖๘ (บาท)	ปี ๒๕๖๙ (บาท)	ปี ๒๕๗๐ (บาท)			
๓๘	โครงการยกระดับถนนดินบ้านครั้งน้อย หมู่ ๖ สายไปป่าไผ่	เพื่อป้องกันน้ำท่วมถนน ถนนชำรุด ประชาชนสัญจรไปมาสะดวกขึ้น	ยกระดับถนนดิน ขนาด ๓.๐๐*๘๐๐*๐.๓๐ เมตร	-	-	-	-	๖๕,๐๐๐-	ยกระดับถนนดิน จำนวน ๑ สาย	ป้องกันปัญหาน้ำท่วมถนน ถนนชำรุด ประชาชนสัญจรไปมาสะดวกขึ้น	กองช่าง
๓๙	โครงการก่อสร้างรางระบายน้ำภายในหมู่บ้านบ้านดอนท้าวควาย หมู่ ๒ สายกลางบ้าน	เพื่อระบายน้ำเสีย ป้องกันน้ำท่วมขังข้างถนน	ก่อสร้างรางระบายน้ำแบบรางตัวยูขนาด ๐.๓๐*๑๕๐ ม. ทั้ง ๒ ฝั่งถนน	-	-	-	๒๐๐,๐๐๐-	-	ก่อสร้างรางระบายน้ำรางตัวยู ๒ ฝั่งถนน ยาวข้างละ	ช่วยเพิ่มประสิทธิภาพการระบายน้ำเสีย ลดปัญหาน้ำท่วมขังถนน	กองช่าง
๔๐	โครงการก่อสร้างรางระบายน้ำภายในหมู่บ้านบ้านหนองบัวหล่น หมู่ ๓	เพื่อระบายน้ำเสีย ป้องกันน้ำท่วมขังข้างถนน	ก่อสร้างรางระบายน้ำแบบรางตัวยูขนาด ๐.๓๐*๕๐๐ ม. ทั้ง ๒ ฝั่งถนน	-	-	-	-	๑๒๕,๐๐๐-	ก่อสร้างรางระบายน้ำรางตัวยู ๒ ฝั่งถนน ยาวข้างละ	ช่วยเพิ่มประสิทธิภาพการระบายน้ำเสีย ลดปัญหาน้ำท่วมขังถนน	กองช่าง
๔๑	โครงการก่อสร้างรางระบายน้ำภายในหมู่บ้านบ้านจอม่วง หมู่ ๔ จากกองทุนหมู่บ้าน-โรงเรียน	เพื่อระบายน้ำเสีย ป้องกันน้ำท่วมขังข้างถนน	ก่อสร้างรางระบายน้ำแบบรางตัวยูขนาด ๐.๕๐*๕๐๐ ม. ทั้ง ๒ ฝั่งถนน	-	-	๒๕๐,๐๐๐-	-	-	ก่อสร้างรางระบายน้ำแบบรางตัวยู ๒ ฝั่งถนน ยาวข้างละ	ช่วยเพิ่มประสิทธิภาพการระบายน้ำเสีย ลดปัญหาน้ำท่วมขังถนน	กองช่าง
๔๒	โครงการก่อสร้างรางระบายน้ำแบบท่อบ้านจอม่วงหมู่ ๑๐ ซอยกลางบ้าน	เพื่อระบายน้ำเสีย ป้องกันน้ำท่วมขังข้างถนน	ก่อสร้างท่อระบายน้ำแบบวางท่อ คสล.พร้อมบ่อพักฝาทะแกรงเหล็ก ขนาด ๐.๓๐*๑๕๐ เมตร	-	-	-	-	๑๕๐,๐๐๐-	ก่อสร้างท่อระบายน้ำ จำนวน ๑ แห่ง	ช่วยเพิ่มประสิทธิภาพการระบายน้ำเสีย ลดปัญหาน้ำท่วมขังถนน	กองช่าง
๔๓	โครงการก่อวางท่อระบายน้ำภายในหมู่บ้าน บ้านผักผ่อง หมู่ ๑ จากแยกถนน คสล. ไปบ้านกอยน้อย	เพื่อระบายน้ำเสีย ป้องกันน้ำท่วมขังข้างถนน	ก่อสร้างท่อระบายน้ำแบบวางท่อ คสล.พร้อมบ่อพักฝาทะแกรงเหล็กขนาด ๐.๓๐*๑๕๐ ม. ทั้ง ๒ ฝั่งถนน	-	-	-	-	๒๐๐,๐๐๐-	ก่อสร้างท่อระบายน้ำ จำนวน ๑ แห่ง	ช่วยเพิ่มประสิทธิภาพการระบายน้ำเสีย ลดปัญหาน้ำท่วมขังถนน	กองช่าง
๔๔	โครงการก่อสร้างวางท่อระบายน้ำสำเร็จรูปบ้านครั้งน้อย หมู่ ๖ คู่มทิต ตะวันออก	เพื่อระบายน้ำเสีย ป้องกันน้ำท่วมขังถนน	(ตามแบบ อบต.กำหนด)	๕๐,๐๐๐-	-	-	-	-	ขยายเขตไฟฟ้าแรงต่ำ จำนวน ๑ แห่ง	ประชาชนมีไฟฟ้าใช้ครบทุกครัวเรือน รองรับบริการขยายตัวของชุมชน	กองช่าง

ก. ยุทธศาสตร์จังหวัดที่ ๑ พัฒนาเมืองน่าอยู่ สู่คุณภาพชีวิตประชาชนในทุกมิติ

ข. ยุทธศาสตร์การพัฒนาขององค์กรปกครองส่วนท้องถิ่นในเขตจังหวัดที่ ๕ พัฒนาและยกระดับโครงสร้างพื้นฐานให้เชื่อมโยงกับการพัฒนาทุกมิติ

ค. ยุทธศาสตร์การพัฒนาของ อบต. ที่ ๑ การพัฒนาด้านโครงสร้างพื้นฐาน

แบบ ผ.๐๒

๑. แผนงานอุตสาหกรรมและการโยธา

ที่	โครงการ	วัตถุประสงค์	เป้าหมาย (ผลผลิตของโครงการ)	งบประมาณ					ตัวชี้วัด (KPI)	ผลลัพธ์ที่คาดว่าจะได้รับ	หน่วยงานที่ รับผิดชอบ
				ปี ๒๕๖๖ (บาท)	ปี ๒๕๖๗ (บาท)	ปี ๒๕๖๘ (บาท)	ปี ๒๕๖๙ (บาท)	ปี ๒๕๗๐ (บาท)			
๔๕	โครงการขยายเขตไฟฟ้าแรงต่ำภายในหมู่บ้าน บ้านดอนห้วยควาย หมู่ ๒ ไปแยกทางไปบ้านชาดโง	เพื่อให้ประชาชนมีไฟฟ้าใช้ทุกครัวเรือน	(ตามแบบ อบต.กำหนด)	-	-	๑๕๐,๐๐๐-	-	-	ขยายเขตไฟฟ้าแรงต่ำ จำนวน ๑ แห่ง	ประชาชนมีไฟฟ้าใช้ครบทุกครัวเรือน รongรับการขยายตัวของชุมชน	กองช่าง
๔๖	โครงการขยายเขตไฟฟ้าแรงต่ำบ้านดอนห้วยควาย หมู่ ๒ สายไปบ้านชาดโง	เพื่อให้ประชาชนมีไฟฟ้าใช้ทุกครัวเรือน	(ตามแบบ อบต.กำหนด)	-	-	-	-	๒๐๐,๐๐๐-	ขยายเขตไฟฟ้าแรงต่ำ จำนวน ๑ แห่ง	ประชาชนมีไฟฟ้าใช้ครบทุกครัวเรือน รongรับการขยายตัวของชุมชน	กองช่าง
๔๗	โครงการขยายเขตไฟฟ้าแรงต่ำภายในหมู่บ้าน บ้านหนองบัวหล่น หมู่ ๓	เพื่อให้ประชาชนมีไฟฟ้าใช้ทุกครัวเรือน	(ตามแบบ อบต.กำหนด)	-	-	-	๒๐๐,๐๐๐-	-	ขยายเขตไฟฟ้าแรงต่ำ จำนวน ๑ แห่ง	ประชาชนมีไฟฟ้าใช้ครบทุกครัวเรือน รongรับการขยายตัวของชุมชน	กองช่าง
๔๘	โครงการขยายเขตไฟฟ้าแรงต่ำตามถนน รพช.จากบ้านใจดวง หมู่ ๔ - บ้านตาตาง หมู่ ๕ คุ่มโนนสูง	เพื่อให้ประชาชนมีไฟฟ้าใช้อย่างทั่วถึง	(ตามแบบ อบต.กำหนด)	-	๑๕๐,๐๐๐-	-	-	-	ขยายเขตไฟฟ้าแรงต่ำ ระยะทาง ๑,๐๐๐ เมตร	ประชาชนมีไฟฟ้าใช้อย่างทั่วถึง มีคุณภาพชีวิตที่ดีขึ้น	กองช่าง
รวม	๔๘ โครงการ	-	-	๙๖๒,๕๐๐	๑,๖๒๐,๐๐๐	๙๙๕,๐๐๐	๓,๓๖๙,๐๐๐	๒,๙๖๗,๐๐๐	-	-	-

ก. ยุทธศาสตร์จังหวัดที่ ๑ พัฒนาเมืองน่าอยู่ สู่คุณภาพชีวิตประชาชนในทุกมิติ

ข. ยุทธศาสตร์การพัฒนาขององค์กรปกครองส่วนท้องถิ่นในเขตจังหวัดที่ ๕ พัฒนาและยกระดับโครงสร้างพื้นฐานให้เชื่อมโยงกับการพัฒนาทุกมิติ

ค. ยุทธศาสตร์การพัฒนาของ อบต. ที่ ๑ การพัฒนาด้านโครงสร้างพื้นฐาน

แบบ ผ.๐๒

๒. แผนงานการพาณิชย์

ที่	โครงการ	วัตถุประสงค์	เป้าหมาย (ผลผลิตของโครงการ)	งบประมาณ					ตัวชี้วัด (KPI)	ผลลัพธ์ที่คาดว่าจะได้รับ	หน่วยงานที่ รับผิดชอบ
				ปี ๒๕๖๖ (บาท)	ปี ๒๕๖๗ (บาท)	ปี ๒๕๖๘ (บาท)	ปี ๒๕๖๙ (บาท)	ปี ๒๕๗๐ (บาท)			
๑	โครงการขยายเขตระบบประปาจากบ้านโจดม่วง หมู่ ๑๐ ไปหนองเก้า	เพื่อให้ประชาชนในพื้นที่เกษตรมีน้ำสะอาดสำหรับอุปโภคบริโภค	วางท่อประปาระยะทาง ๖๐๐ เมตร	๑๐๐,๐๐๐	-	-	-	-	ประชาชนในแหล่งเกษตรหนองเก้ามีน้ำสะอาดสำหรับอุปโภคบริโภค	ประชาชนมีน้ำประปาสะอาดเพื่อการอุปโภคบริโภคอย่างทั่วถึง	กองช่าง
๒	โครงการวางท่อประปาภายในหมู่บ้านฝักผ่อง หมู่ ๑	เพื่อให้ประชาชนในพื้นที่เกษตรมีน้ำสะอาดสำหรับอุปโภคบริโภค	วางท่อประปา PVC ขนาด ๓" และ ๒" ระยะทาง ๖๐๐ เมตร	-	-	-	๔๕,๐๐๐	-	ประชาชนมีน้ำสะอาดสำหรับอุปโภคบริโภคครบทุกครัวเรือน	ประชาชนมีน้ำประปาสะอาดเพื่อการอุปโภคบริโภคอย่างทั่วถึง	กองช่าง
๓	โครงการปรับปรุงระบบประปาหมู่บ้านโจดจิก หมู่ ๗	เพื่อให้ประชาชนมีน้ำสะอาดเพื่อการอุปโภคบริโภค	ปรับปรุงระบบประปาให้สามารถใช้งานได้ตามปกติ	-	-	-	๑๐๕,๐๐๐	-	ประชาชนมีน้ำสะอาดสำหรับอุปโภคบริโภคครบทุกครัวเรือน	ประชาชนมีน้ำประปาสะอาดเพื่อการอุปโภคบริโภคอย่างทั่วถึง	กองช่าง
๔	โครงการวางท่อส่งน้ำระบบประปาหมู่บ้าน	เพื่อให้ขยายการให้บริการน้ำประปาให้แก่ประชาชนให้ครบทุกครัวเรือน	วางท่อประปาภายในตำบลให้สามารถจ่ายน้ำประปาได้อย่างทั่วถึง	๒๐๐,๐๐๐	๑,๒๐๐,๐๐๐	-	-	-	ประชาชนได้ใช้น้ำประปา ๑๐๐%	ประชาชนได้รับความสะดวกสบายในการใช้น้ำเพื่อการอุปโภคบริโภค	กองช่าง
รวม	๔ โครงการ	-	-	๓๐๐,๐๐๐	๑,๒๐๐,๐๐๐	๐	๑๕๐,๐๐๐	๐	-	-	-

ก. ยุทธศาสตร์จังหวัดที่ ๑ พัฒนาเมืองน่าอยู่ สู่คุณภาพชีวิตประชาชนในทุกมิติ

ข. ยุทธศาสตร์การพัฒนาขององค์กรปกครองส่วนท้องถิ่นในเขตจังหวัดที่ ๕ พัฒนาและยกระดับโครงสร้างพื้นฐานให้เชื่อมโยงกับการพัฒนาทุกมิติ

ค. ยุทธศาสตร์การพัฒนาของ อบต. ที่ ๑ การพัฒนาด้านโครงสร้างพื้นฐาน

แบบ ผ.๐๒

๑. แผนงานการเกษตร

ที่	โครงการ	วัตถุประสงค์	เป้าหมาย (ผลผลิตของโครงการ)	งบประมาณ					ตัวชี้วัด (KPI)	ผลลัพธ์ที่คาดว่าจะได้รับ	หน่วยงานที่ รับผิดชอบ
				ปี ๒๕๖๖ (บาท)	ปี ๒๕๖๗ (บาท)	ปี ๒๕๖๘ (บาท)	ปี ๒๕๖๙ (บาท)	ปี ๒๕๗๐ (บาท)			
๑	โครงการขยายเขตไฟฟ้าเพื่อ การเกษตรบ้าน ผักผ่อง หมู่ ๑ ไปสี่ แยกบ้านเชือก	เพื่อให้ประชาชนมีไฟฟ้าใช้ใน พื้นที่เกษตร เพื่อเพิ่มผลผลิต	(ตามแบบ อบต.กำหนด)	-	-	-	๒๐๐,๐๐๐-	-	ขยายเขตไฟฟ้าเพื่อ การเกษตร จำนวน ๑ แห่ง	ประชาชนมีไฟฟ้าใช้ใน พื้นที่เกษตรและมีผลผลิต เพิ่มขึ้น	กองช่าง
๒	โครงการขยายเขตไฟฟ้าเพื่อ การเกษตรบ้านหนองบัวหล่น หมู่ ๓ สายไปบ้านสำโรง	เพื่อให้ประชาชนมีไฟฟ้าใช้ใน พื้นที่เกษตร เพื่อเพิ่มผลผลิต	(ตามแบบ อบต.กำหนด)	-	-	-	๒๐๐,๐๐๐-	-	ขยายเขตไฟฟ้าเพื่อ การเกษตร จำนวน ๑ แห่ง	ประชาชนมีไฟฟ้าใช้ใน พื้นที่เกษตรและมีผลผลิต เพิ่มขึ้น	กองช่าง
๓	โครงการขยายเขตไฟฟ้าเพื่อ การเกษตรบ้านหนองบัวหล่น หมู่ ๓ สายไปบ้านโนนเหมือดแอ่	เพื่อให้ประชาชนมีไฟฟ้าใช้ใน พื้นที่เกษตร เพื่อเพิ่มผลผลิต	(ตามแบบ อบต.กำหนด)	-	-	-	๒๐๐,๐๐๐-	-	ขยายเขตไฟฟ้าเพื่อ การเกษตร จำนวน ๑ แห่ง	ประชาชนมีไฟฟ้าใช้ใน พื้นที่เกษตรและมีผลผลิต เพิ่มขึ้น	กองช่าง
๔	โครงการขยายเขตไฟฟ้าเพื่อ การเกษตรบ้านโจดม่วง หมู่ ๔ สายไป หนองยาว	เพื่อให้ประชาชนมีไฟฟ้าใช้ใน พื้นที่เกษตร เพื่อเพิ่มผลผลิต	(ตามแบบ อบต.กำหนด)	-	-	๒๐๐,๐๐๐-	-	-	ขยายเขตไฟฟ้าเพื่อ การเกษตร จำนวน ๑ แห่ง	ประชาชนมีไฟฟ้าใช้ใน พื้นที่เกษตรและมีผลผลิต เพิ่มขึ้น	กองช่าง
๕	โครงการขยายเขตไฟฟ้าเพื่อ การเกษตรบ้าน ดาด่าง หมู่ ๕ สายไป บ้านสำโรง	เพื่อให้ประชาชนมีไฟฟ้าใช้ใน พื้นที่เกษตร เพื่อเพิ่มผลผลิต	(ตามแบบ อบต.กำหนด)	-	-	๒๐๐,๐๐๐-	-	-	ขยายเขตไฟฟ้าเพื่อ การเกษตร จำนวน ๑ แห่ง	ประชาชนมีไฟฟ้าใช้ใน พื้นที่เกษตรและมีผลผลิต เพิ่มขึ้น	กองช่าง
๖	โครงการขยายเขตไฟฟ้าเพื่อ การเกษตรบ้านบ้านชาดโง หมู่ ๘ สาย ไปหนองหัวหมั่ง	เพื่อให้ประชาชนมีไฟฟ้าใช้ใน พื้นที่เกษตร เพื่อเพิ่มผลผลิต	(ตามแบบ อบต.กำหนด)	-	-	-	-	๒๔๐,๐๐๐-	ขยายเขตไฟฟ้าเพื่อ การเกษตร จำนวน ๑ แห่ง	ประชาชนมีไฟฟ้าใช้ใน พื้นที่เกษตรและมีผลผลิต เพิ่มขึ้น	กองช่าง
๗	โครงการขยายเขตไฟฟ้าเพื่อ การเกษตรบ้านบ้านชาดโง หมู่ ๘ สาย ไปหนองพันสร้าง	เพื่อให้ประชาชนมีไฟฟ้าใช้ใน พื้นที่เกษตร เพื่อเพิ่มผลผลิต	(ตามแบบ อบต.กำหนด)	-	-	-	๙๖,๐๐๐-	-	ขยายเขตไฟฟ้าเพื่อ การเกษตร จำนวน ๑ แห่ง	ประชาชนมีไฟฟ้าใช้ใน พื้นที่เกษตรและมีผลผลิต เพิ่มขึ้น	กองช่าง
๘	โครงการขยายเขตไฟฟ้าเพื่อ การเกษตรบ้านคูน้อย หมู่ ๙ สายป่า ช้า-ไปวัด	เพื่อให้ประชาชนมีไฟฟ้าใช้ใน พื้นที่เกษตร เพื่อเพิ่มผลผลิต	(ตามแบบ อบต.กำหนด)	-	-	-	-	๑๕๔,๐๐๐-	ขยายเขตไฟฟ้าเพื่อ การเกษตร จำนวน ๑ แห่ง	ประชาชนมีไฟฟ้าใช้ใน พื้นที่เกษตรและมีผลผลิต เพิ่มขึ้น	กองช่าง
รวม	๘ โครงการ	-	-	๐	๐	๔๐๐,๐๐๐	๖๙๖,๐๐๐	๓๙๔,๐๐๐	-	-	-

ก. ยุทธศาสตร์จังหวัดที่ ๒ พัฒนาคุณภาพชีวิตประชาชนและการทำงานบำรุงศาสนา ศิลปะและวัฒนธรรม

ข. ยุทธศาสตร์การพัฒนาขององค์กรปกครองส่วนท้องถิ่นในเขตจังหวัดที่ ๒ การเสริมสร้างภูมิคุ้มกันทางสังคมและคุณภาพชีวิตที่ดี

ค. ยุทธศาสตร์การพัฒนาของ อบต. ที่ ๒ การพัฒนาด้านสังคม และสาธารณสุข

แบบ ผ.๐๒

๑.๑. แผนงานงบกลาง

ที่	โครงการ	วัตถุประสงค์	เป้าหมาย (ผลผลิตของโครงการ)	งบประมาณ					ตัวชี้วัด (KPI)	ผลลัพธ์ที่คาดว่าจะได้รับ	หน่วยงานที่ รับผิดชอบ
				ปี ๒๕๖๖ (บาท)	ปี ๒๕๖๗ (บาท)	ปี ๒๕๖๘ (บาท)	ปี ๒๕๖๙ (บาท)	ปี ๒๕๗๐ (บาท)			
๑	เบี้ยยังชีพความพิการ	เพื่อช่วยเหลือค่างชีพผู้พิการ ให้สามารถดำรงชีพได้อย่างปกติ	ส่งเสริมสนับสนุนเบี้ยยังชีพ คนพิการ	๑,๕๐๐,๐๐๐	๑,๕๐๐,๐๐๐	๑,๕๐๐,๐๐๐	๑,๕๐๐,๐๐๐	๑,๕๐๐,๐๐๐	ผู้พิการได้รับการ ช่วยเหลือ ๑๐๐%	ผู้พิการได้รับขวัญและ กำลังใจสามารถดำรง ชีวิตประจำวันได้อย่าง ปกติสุข	กองสวัสดิการฯ
๒	เบี้ยยังชีพผู้สูงอายุ	เพื่อช่วยเหลือค่างชีพผู้สูงอายุ ให้สามารถดำรงชีพได้อย่างปกติ	จ่ายเบี้ยยังชีพแก่ผู้สูงอายุที่มี คุณสมบัติตามเงื่อนไขทุกรายได้ ในตำบล	๓,๕๐๐,๐๐๐	๓,๕๐๐,๐๐๐	๓,๗๐๐,๐๐๐	๓,๗๐๐,๐๐๐	๓,๗๐๐,๐๐๐	ผู้สูงอายุได้รับการ ช่วยเหลือ ๑๐๐%	เป็นการส่งเสริมคุณภาพ ชีวิตแก่ผู้สูงอายุ เกิดขวัญ กำลังใจในการดำรงชีวิต	กองสวัสดิการฯ
๓	เบี้ยยังชีพผู้ป่วยเอดส์	เพื่อช่วยเหลือการยังชีพผู้ป่วย ติดเชื้อให้สามารถดำรงชีวิตได้ อย่างปกติสุขและมีกำลังใจใน การดำรงชีวิต	จ่ายเบี้ยยังชีพแก่ผู้ติดเชื้อทุก รายในตำบล	๖๐,๐๐๐	๖๐,๐๐๐	๖๐,๐๐๐	๖๐,๐๐๐	๖๐,๐๐๐	ผู้ป่วยเอดส์ได้รับ การช่วยเหลือ ๑๐๐%	ผู้ป่วยติดเชื้อสามารถ ดำรงชีวิตประจำวันได้ อย่างปกติสุขและมี กำลังใจในการดำรงชีวิต	กองสวัสดิการฯ
รวม	๓ โครงการ	-	-	๕,๐๖๐,๐๐๐	๕,๐๖๐,๐๐๐	๕,๒๖๐,๐๐๐	๕,๒๖๐,๐๐๐	๕,๒๖๐,๐๐๐	-	-	-

ก. ยุทธศาสตร์จังหวัดที่ ๒ พัฒนาคุณภาพชีวิตประชาชนและการทำงานบำรุงศาสนา ศิลปะและวัฒนธรรม

ข. ยุทธศาสตร์การพัฒนาขององค์กรปกครองส่วนท้องถิ่นในเขตจังหวัดที่ ๒ การเสริมสร้างภูมิคุ้มกันทางสังคมและคุณภาพชีวิตที่ดี

ค. ยุทธศาสตร์การพัฒนาของ อบต. ที่ ๒ การพัฒนาด้านสังคม และสาธารณสุข

แบบ ผ.๐๒

๒. แผนงานสร้างความเข้มแข็งของชุมชน

ที่	โครงการ	วัตถุประสงค์	เป้าหมาย (ผลผลิตของโครงการ)	งบประมาณ					ตัวชี้วัด (KPI)	ผลลัพธ์ที่คาดว่าจะได้รับ	หน่วยงานที่ รับผิดชอบ
				ปี ๒๕๖๖ (บาท)	ปี ๒๕๖๗ (บาท)	ปี ๒๕๖๘ (บาท)	ปี ๒๕๖๙ (บาท)	ปี ๒๕๗๐ (บาท)			
๑	โครงการ อบต.เคลื่อนที่พบประชาชน	เพื่อออกให้บริการประชาชนในด้านต่างๆ และร่วมกันวางแผนพัฒนาตำบล	ตำบลจอมม่วง ๑๐ หมู่บ้าน	๑๕,๐๐๐	๑๕,๐๐๐-	๑๕,๐๐๐-	๑๕,๐๐๐-	๑๕,๐๐๐-	ประชาชนมีความพึงพอใจร้อยละ ๘๐	ประชาชนมีความพึงพอใจในการให้บริการและมีแนวทางในการวางแผนพัฒนาตำบลร่วมกัน	สำนักงานปลัด
๒	โครงการรณรงค์ประชาชนร่วมใจแยกขยะในครัวเรือน องค์การบริหารส่วนตำบลจอมม่วง	เพื่อรณรงค์ให้ประชาชนคัดแยกขยะในครัวเรือนก่อนทิ้ง เพื่อลดปัญหาขยะภายในตำบล	ตำบลจอมม่วง ๑๐ หมู่บ้าน	๓,๙๐๐	-	-	-	-	ลดขยะได้มากกว่าร้อยละ ๓๐	ลดปัญหาขยะสะสมภายในครัวเรือน	สำนักงานปลัด
๓	อุดหนุนที่ทำการปกครองจังหวัดศรีสะเกษตามโครงการขอรับเงินสนับสนุนงบประมาณการป้องกันเฝ้าระวังและแก้ไขปัญหาเสพติดจังหวัดศรีสะเกษ	เพื่อป้องกันปัญหาเสพติดในภาพรวมระดับจังหวัด	อุดหนุนที่ทำการปกครองจังหวัดศรีสะเกษ	๕,๐๐๐	๕,๐๐๐	๕,๐๐๐	๕,๐๐๐	๕,๐๐๐	ปัญหาเสพติดลดลงร้อยละ ๑๐	ปัญหาเสพติดลดลง	กองสวัสดิการสังคม
รวม	๓ โครงการ			๒๓,๙๐๐	๒๐,๐๐๐	๒๐,๐๐๐	๒๐,๐๐๐	๒๐,๐๐๐	-	-	-

ก. ยุทธศาสตร์จังหวัดที่ ๒ พัฒนาคุณภาพชีวิตประชาชนและการทำงานบำรุงศาสนา ศิลปะ และวัฒนธรรม

ข. ยุทธศาสตร์การพัฒนาขององค์กรปกครองส่วนท้องถิ่นในเขตจังหวัดที่ ๒ การเสริมสร้างภูมิคุ้มกันทางสังคมและคุณภาพชีวิตที่ดี

ค. ยุทธศาสตร์การพัฒนาของ อบต. ที่ ๒ การพัฒนาด้านสังคม และสาธารณสุข

แบบ ผ.๐๒

๓. แผนงานสาธารณสุข

ที่	โครงการ	วัตถุประสงค์	เป้าหมาย (ผลผลิตของโครงการ)	งบประมาณ					ตัวชี้วัด (KPI)	ผลลัพธ์ที่คาดว่าจะได้รับ	หน่วยงานที่ รับผิดชอบ
				ปี ๒๕๖๖ (บาท)	ปี ๒๕๖๗ (บาท)	ปี ๒๕๖๘ (บาท)	ปี ๒๕๖๙ (บาท)	ปี ๒๕๗๐ (บาท)			
๑	อุดหนุนคณะกรรมการกองทุนกลางหมู่บ้านตามโครงการตามพระราชดำริด้านสาธารณสุข	เพื่อพัฒนาศักยภาพการดำเนินกิจกรรมด้านสาธารณสุขของ อสม.ประจำหมู่บ้าน	ทุกหมู่บ้านในตำบลจอมม่วง	๒๐๐,๐๐๐	๒๐๐,๐๐๐	๒๐๐,๐๐๐	๒๐๐,๐๐๐	๒๐๐,๐๐๐	มีการขับเคลื่อนกิจกรรมด้านสาธารณสุข ๑๐๐%	มีการขับเคลื่อนกิจกรรมด้านสาธารณสุขของ อสม.ประจำหมู่บ้าน	สำนักงานปลัด
๒	โครงการจ้างเหมาบริการหน่วยการแพทย์ฉุกเฉิน	เพื่อให้มีผู้ปฏิบัติงานด้านการบริการการแพทย์ฉุกเฉิน	ผู้ปฏิบัติงานด้านการแพทย์ฉุกเฉิน(๑๖๖๙)	๓๐๐,๐๐๐	๓๐๐,๐๐๐	๓๐๐,๐๐๐	๓๐๐,๐๐๐	๓๐๐,๐๐๐	มีผู้ปฏิบัติงานด้านการแพทย์ฉุกเฉินให้บริการครบทุกวัน	มีผู้ปฏิบัติงานด้านการบริการการแพทย์ฉุกเฉิน	สำนักงานปลัด
๓	โครงการฉีดพ่นหมอกควันและหยอดทรายอะเบทเพื่อป้องกันโรคไข้เลือดออก	พ่นหมอกควันและหยอดทรายอะเบทในแหล่งพาพันธุ์ยุงลายภายในพื้นที่ตำบลจอมม่วง	พื้นที่ตำบลจอมม่วง ๑๐ หมู่บ้าน	๓๐,๐๐๐	๓๐,๐๐๐	๓๐,๐๐๐	๓๐,๐๐๐	๓๐,๐๐๐	ตำบลจอมม่วงปลอดภัยจากโรคไข้เลือดออก ๑๐๐%	ประชาชนตำบลจอมม่วงห่างไกลจากโรคไข้เลือดออก	สำนักงานปลัด
๔	จัดซื้อวัสดุวิทยาศาสตร์การแพทย์	เพื่อจ่ายเป็นค่าจัดซื้อน้ำยาเคมีพ่นหมอกควันและทรายอะเบทกำจัดลูกน้ำยุงลาย	พื้นที่ตำบลจอมม่วง ๑๐ หมู่บ้าน	๗๐,๐๐๐	๗๐,๐๐๐	๙๐,๐๐๐	๙๐,๐๐๐	๙๐,๐๐๐	ตำบลจอมม่วงปลอดภัยจากโรคไข้เลือดออก ๑๐๐%	ประชาชนตำบลจอมม่วงห่างไกลจากโรคไข้เลือดออก	สำนักงานปลัด
๕	โครงการฝึกทบทวนกู้ชีพ กู้ภัย อบต.จอมม่วง	เพื่อฝึกทบทวนการปฏิบัติงานของทีมหน่วยการแพทย์ฉุกเฉินให้สามารถปฏิบัติงานได้อย่างถูกต้อง	ฝึกทบทวนการปฏิบัติงานให้แก่ทีมหน่วยการแพทย์ฉุกเฉิน	๒๐,๐๐๐	๒๐,๐๐๐	๒๐,๐๐๐	๒๐,๐๐๐	๒๐,๐๐๐	ผู้ปฏิบัติงานฯ เข้าร่วมฝึกอบรม ๑๐๐%	ทีมหน่วยการแพทย์ฉุกเฉินสามารถปฏิบัติงานได้อย่างถูกต้อง	สำนักงานปลัด
๖	โครงการสัตว์ปลอดโรคคนปลอดภัยจากโรคพิษสุนัขบ้า ตามพระปณิธานศาสตราจารย์ ดร.สมเด็จพระเจ้าน้องนางเธอเจ้าฟ้าจุฬาภรณวลัยลักษณ์ อัครราชกุมารี	เพื่อป้องกันการเกิดโรคพิษสุนัขบ้าในคนและสัตว์	ฉีดวัคซีนป้องกันโรคพิษสุนัขบ้าในสัตว์กลุ่มเสี่ยง	๒๐,๐๐๐-	๒๐,๐๐๐-	๒๐,๐๐๐	๒๐,๐๐๐	๒๐,๐๐๐	ไม่มีโรคพิษสุนัขบ้าเกิดขึ้นในตำบล	สัตว์กลุ่มเสี่ยงได้รับวัคซีนป้องกันโรคพิษสุนัขบ้า ๑๐๐%	สำนักงานปลัด
รวม	๖ โครงการ			๖๔๐,๐๐๐	๖๔๐,๐๐๐	๖๖๐,๐๐๐	๖๖๐,๐๐๐	๖๖๐,๐๐๐	-	-	-

ก. ยุทธศาสตร์จังหวัดที่ ๒ พัฒนาคุณภาพชีวิตประชาชนและการทะนุบำรุงศาสนา ศิลปะและวัฒนธรรม

ข. ยุทธศาสตร์การพัฒนาขององค์กรปกครองส่วนท้องถิ่นในเขตจังหวัดที่ ๒ การเสริมสร้างภูมิคุ้มกันทางสังคมและคุณภาพชีวิตที่ดี

แบบ ผ.๐๒

ค. ยุทธศาสตร์การพัฒนาของ อบต.ที่ ๓ การป้องกันบรรเทาสาธารณภัยและการอนุรักษ์สิ่งแวดล้อม

๑ แผนงานรักษาความสงบภายใน

ที่	โครงการ	วัตถุประสงค์	เป้าหมาย (ผลผลิตของโครงการ)	งบประมาณ					ตัวชี้วัด (KPI)	ผลลัพธ์ที่คาดว่าจะได้รับ	หน่วยงาน รับผิดชอบหลัก
				ปี ๒๕๖๖ (บาท)	ปี ๒๕๖๗ (บาท)	ปี ๒๕๖๘ (บาท)	ปี ๒๕๖๙ (บาท)	ปี ๒๕๗๐ (บาท)			
๑	โครงการป้องกันและลดอุบัติเหตุช่วงเทศกาลปีใหม่	เพื่อป้องกันและลดการเกิดอุบัติเหตุในตำบล	ตั้งจุดตรวจและจุดบริการช่วยเหลือประชาชนภายในพื้นที่ตำบลจอมม่วง	๓๐,๐๐๐	๓๐,๐๐๐	๓๐,๐๐๐	๓๐,๐๐๐	๓๐,๐๐๐	ไม่มีการสูญเสียชีวิตจากอุบัติเหตุในช่วงปีใหม่	ลดการเกิดอุบัติเหตุลดการบาดเจ็บการเสียชีวิตและทรัพย์สินของผู้ใช้รถใช้ถนน	สำนักงานปลัด
๒	โครงการป้องกันและลดอุบัติเหตุช่วงเทศกาลสงกรานต์	เพื่อป้องกันและลดการเกิดอุบัติเหตุในตำบล	ตั้งจุดตรวจและจุดบริการช่วยเหลือประชาชนภายในพื้นที่ตำบลจอมม่วง	๓๐,๐๐๐	๓๐,๐๐๐	๓๐,๐๐๐	๓๐,๐๐๐	๓๐,๐๐๐	ไม่มีการสูญเสียชีวิตจากอุบัติเหตุในช่วงสงกรานต์	ลดการเกิดอุบัติเหตุลดการบาดเจ็บการเสียชีวิตและทรัพย์สินของผู้ใช้รถใช้ถนน	สำนักงานปลัด
๓	โครงการซักซ้อมแผนป้องกันและบรรเทาสาธารณภัย	เพื่อให้ อปพร.มีความรู้และทักษะในการปฏิบัติงานป้องกันและบรรเทาสาธารณภัย	ฝึกซักซ้อมแผนป้องกันและบรรเทาสาธารณภัยแก่ อปพร.	๒๐,๐๐๐	๒๐,๐๐๐	๒๐,๐๐๐	๒๐,๐๐๐	๒๐,๐๐๐	อปพร. ๒% ของประชาชนในตำบลเข้าร่วมกิจกรรม	อปพร.มีความรู้และทักษะในการปฏิบัติงาน	สำนักงานปลัด
๔	โครงการติดตั้งกล้อง CCTV	เพื่อสร้างความปลอดภัยในชีวิตและทรัพย์สินของประชาชนและของทางราชการ	ติดตั้งกล้อง CCTV ตามจุดเสี่ยงภายในตำบลจอมม่วง	-	๕๐๐,๐๐๐	-	-	-	ติดตั้งกล้อง CCTV ชุด ๑๕ ตัว จำนวน ๑ ชุด	ประชาชนรู้สึกปลอดภัยในชีวิตและทรัพย์สิน	สำนักงานปลัด
๕	โครงการอบรมการป้องกันและระงับอัคคีภัยองค์การบริหารส่วนตำบลจอมม่วง	เพื่อช่วยเหลือผู้ประสบภัยให้สามารถดำรงชีวิตประจำวันได้อย่างปกติ	ประชาชนผู้ประสบภัยในตำบลได้รับการช่วยเหลืออย่างทันทีทันใด	๒๐,๐๐๐	๒๐,๐๐๐	๒๐,๐๐๐	๒๐,๐๐๐	๒๐,๐๐๐	ผู้ประสบภัยได้รับการช่วยเหลือเบื้องต้น ๑๐๐ %	ผู้ประสบภัยได้รับการช่วยเหลือให้สามารถดำรงชีวิตประจำวันได้อย่างปกติ	สำนักงานปลัด
๖	อุดหนุน อบต.กุงตามโครงการจัดตั้งศูนย์ปฏิบัติการร่วมในการช่วยเหลือประชาชนขององค์กรปกครองส่วนท้องถิ่น อำเภอศีลาลาด ประจำปีงบประมาณ พ.ศ. ๒๕๖๖	เพื่อเป็นศูนย์กลางการประสานงานในการช่วยเหลือประชาชนที่ได้รับความเดือดร้อนจากสาธารณภัยต่าง ๆ	เป็นศูนย์ประสานงานในการช่วยเหลือประชาชนในพื้นที่อำเภอศีลาลาด	๕๐,๐๐๐-	-	-	-	-	มีศูนย์ประสานงานในการช่วยเหลือประชาชน	ประชาชนที่ได้รับความเดือดร้อนจากสาธารณภัยได้รับการช่วยเหลือในเบื้องต้น	สำนักงานปลัด
รวม	๖ โครงการ			๑๕๐,๐๐๐	๖๐๐,๐๐๐	๑๐๐,๐๐๐	๑๐๐,๐๐๐	๑๐๐,๐๐๐	-	-	-

ก. ยุทธศาสตร์จังหวัดที่ ๓ อนุรักษ์และฟื้นฟูทรัพยากรธรรมชาติและสิ่งแวดล้อมให้เกิดความยั่งยืน

ข. ยุทธศาสตร์การพัฒนาขององค์กรปกครองส่วนท้องถิ่นในเขตจังหวัดที่ ๑ การพัฒนาโครงสร้างพื้นฐาน ทรัพยากรธรรมชาติและสิ่งแวดล้อม

แบบ ผ.๐๒

ค. ยุทธศาสตร์การพัฒนาของ อบต.ที่ ๓ การป้องกันบรรเทาสาธารณภัยและการอนุรักษ์สิ่งแวดล้อม

๒. แผนงานการเกษตร

ที่	โครงการ	วัตถุประสงค์	เป้าหมาย (ผลผลิตของโครงการ)	งบประมาณ					ตัวชี้วัด (KPI)	ผลลัพธ์ที่คาดว่าจะได้รับ	หน่วยงานที่ รับผิดชอบ
				ปี ๒๕๖๖ (บาท)	ปี ๒๕๖๗ (บาท)	ปี ๒๕๖๘ (บาท)	ปี ๒๕๖๙ (บาท)	ปี ๒๕๗๐ (บาท)			
๑	โครงการปลูกหญ้าแฝก	เพื่อป้องกันการพังทลายของหน้าดิน	ปลูกหญ้าแฝกในพื้นที่ตำบลจอมม่วง	๒๐,๐๐๐	๒๐,๐๐๐	๒๐,๐๐๐	๒๐,๐๐๐	๒๐,๐๐๐	มีการปลูกหญ้าแฝกในพื้นที่ที่เสี่ยงต่อการพังทลายของหน้าดิน	ป้องกันการถูกชะล้างการพังทลายของหน้าดิน	สำนักงานปลัด
๒	โครงการปลูกต้นไม้เฉลิมพระเกียรติ	ส่งเสริมให้เกิดป่าชุมชนในพื้นที่ตำบลจอมม่วง	ปลูกต้นไม้ในพื้นที่ตำบลจอมม่วง	๒๐,๐๐๐	๒๐,๐๐๐	๒๐,๐๐๐	๒๐,๐๐๐	๒๐,๐๐๐	มีพื้นที่ป่าเพิ่มขึ้นร้อยละ ๕	มีพื้นที่ป่าชุมชนเพิ่มขึ้นประชาชนมีแหล่งอาหารธรรมชาติ	สำนักงานปลัด
๓	โครงการอนุรักษ์พันธุกรรมพืชอันเนื่องมาจากพระราชดำริสมเด็จพระกนิษฐาธิราชเจ้า กรมสมเด็จพระเทพรัตนราชสุดาฯ สยามบรมราชกุมารี	เพื่ออนุรักษ์พันธุ์พืชดั้งเดิมไม่ให้สูญพันธุ์อันเนื่องมาจากสภาพแวดล้อมที่เปลี่ยนแปลงและการบุกรุกป่า	รวบรวมพันธุ์พืช ไม้ยืนต้น ไม้ล้มลุก มาปลูกอนุรักษ์ไว้ในสถานที่ปลอดภัยปราศจากการบุกรุกของประชาชนในพื้นที่	-	-	๓๐,๐๐๐-	-	-	มีสถานที่อนุรักษ์พันธุกรรมพืชดั้งเดิมและมีการนำต้นไม้มารปลูกในสถานที่ที่เตรียมไว้อย่างน้อย ๑ แห่ง	มีการอนุรักษ์พันธุ์พืชดั้งเดิมไม่ให้สูญพันธุ์อันเนื่องมาจากสภาพแวดล้อมที่เปลี่ยนแปลงและการบุกรุกป่า โดยความร่วมมือจากทุกภาคส่วนในตำบล	สำนักงานปลัด
รวม	๓ โครงการ			๔๐,๐๐๐	๔๐,๐๐๐	๗๐,๐๐๐	๔๐,๐๐๐	๔๐,๐๐๐	-	-	-

ก. ยุทธศาสตร์จังหวัดที่ ๒ พัฒนาคุณภาพชีวิตประชาชนและการทำงานบำรุงศาสนา ศิลปะ และวัฒนธรรม

ข. ยุทธศาสตร์การพัฒนาขององค์กรปกครองส่วนท้องถิ่นในเขตจังหวัดที่ ๓ การยกระดับเศรษฐกิจให้พึ่งตนเองและแข่งขันได้

ค. ยุทธศาสตร์ของ อบต. ที่ ๔. ยุทธศาสตร์การพัฒนาส่งเสริมอาชีพและเศรษฐกิจ

แบบ ผ.๐๒

๑. แผนงานสร้างความเข้มแข็งของชุมชน

ที่	โครงการ	วัตถุประสงค์	เป้าหมาย (ผลผลิตของโครงการ)	งบประมาณ					ตัวชี้วัด (KPI)	ผลลัพธ์ที่คาดว่าจะได้รับ	หน่วยงานที่ รับผิดชอบ
				ปี ๒๕๖๖ (บาท)	ปี ๒๕๖๗ (บาท)	ปี ๒๕๖๘ (บาท)	ปี ๒๕๖๙ (บาท)	ปี ๒๕๗๐ (บาท)			
๑	โครงการฝึกอบรมกลุ่มอาชีพสตรีตำบล จอมม่วง	เพื่อสนับสนุนให้กลุ่มสตรีมีความ เข้มแข็งในศักยภาพทางด้าน การประกอบอาชีพเสริม	อบรมอาชีพให้แก่กลุ่มสตรี ภายในตำบล	-	-	๓๐,๐๐๐	-	-	มีการจัดอบรมกลุ่ม อาชีพให้กับกลุ่ม สตรีตำบลจอมม่วง	ในศักยภาพทางการ ประกอบอาชีพเสริม มี รายได้สามารถพึ่งพา ตนเองได้	กองสวัสดิการสังคม
๒	โครงการสนับสนุนและส่งเสริมการ ดำเนินงานตามแนวปรัชญาเศรษฐกิจ พอเพียง	เพื่อให้ประชาชนหันมาดำเนิน ชีวิตตามวิถีเศรษฐกิจพอเพียง	ส่งเสริมให้ประชาชนตำบลจ อมม่วงดำเนินชีวิตด้วยความ พอเพียง	-	๒๐๐,๐๐๐	-	-	-	ประชาชนดำเนิน ชีวิตด้วยความ พอเพียง	ประชาชนหันมาดำเนิน ชีวิตตามวิถีเศรษฐกิจ พอเพียง	สำนักงานปลัด
๓	โครงการสนับสนุนศูนย์การเรียนรู้ เศรษฐกิจพอเพียงตำบลจอมม่วง	เพื่อเป็นสถานที่เรียนรู้วิธีการ ดำรงชีวิตตามแนวปรัชญาของ เศรษฐกิจพอเพียง	สนับสนุนการดำเนินกิจกรรม ของศูนย์ฯ	๒๐,๐๐๐	๒๐,๐๐๐	๒๐,๐๐๐	๒๐,๐๐๐	๒๐,๐๐๐	มีการดำเนิน กิจกรรมของศูนย์ อย่างเป็นรูปธรรม ๑๐๐%	ประชาชนตำบลจอมม่วงได้ เรียนรู้การดำเนินชีวิตตาม แนวทางของปรัชญา เศรษฐกิจพอเพียง	สำนักงานปลัด
๔	โครงการอนุรักษ์ศิลปผ้าถิ่นไทยดำรงไว้ ในแผ่นดินสู่ความมั่นคงทางอาชีพของ ชุมชนตำบลจอมม่วง	เพื่อส่งเสริมให้เกิดอาชีพเสริม สำหรับกลุ่มผู้ว่างงานและ อนุรักษ์ผ้าไทยที่เป็นอัตลักษณ์ ของท้องถิ่นตำบลจอมม่วง	กลุ่มผู้สนใจภายในตำบลจ อมม่วง	๒๐,๐๐๐	๒๐,๐๐๐	-	-	-	ผู้ผ่านการอบรมมี การประกอบอาชีพ และมีรายได้เสริม ร้อยละ ๘๐	กลุ่มผู้ว่างงานมีอาชีพ เสริมและเป็นการอนุรักษ์ ผ้าไทยที่เป็นอัตลักษณ์ ของท้องถิ่นตำบลจอมม่วง	กองสวัสดิการสังคม
๕	โครงการฝึกอบรมกลุ่มอาชีพทอเสื่อพับ	เพื่อส่งเสริมให้กลุ่มอาชีพมี นวัตกรรมใหม่ ๆ ในการผลิต เสื่อพับ	กลุ่มอาชีพทอเสื่อพับในตำบล จอมม่วง	-	-	๒๐,๐๐๐	๒๐,๐๐๐	-	กลุ่มอาชีพสามารถ ผลิตเสื่อพับที่มี ความโดดเด่นเป็น เอกลักษณ์	กลุ่มอาชีพมีนวัตกรรม ใหม่ ๆ ในการผลิตเสื่อพับ	กองสวัสดิการสังคม
๖	โครงการฝึกอบรมการแปรรูปผลผลิต ทางการเกษตร	เพื่อให้เกษตรกรมีอาชีพเสริม และมีรายได้เสริมหลังฤดูการ เก็บเกี่ยว	บ้านชาตโง หมู่ ๘	-	-	-	๓๐,๐๐๐	-	เกษตรกรมีรายได้ เสริมอย่างน้อย ๘๐ % ของผู้เข้ารับ การอบรม	เกษตรกรมีอาชีพเสริม และมีรายได้เสริมหลังฤดู การเก็บเกี่ยว	กองสวัสดิการสังคม
รวม	๖ โครงการ			๒๐,๐๐๐	๒๒๐,๐๐๐	๕๐,๐๐๐	๕๐,๐๐๐	๐	-	-	-

ก. ยุทธศาสตร์จังหวัดที่ ๒ พัฒนาคุณภาพชีวิตประชาชนและการทำงานบำรุงศาสนา ศิลปะและวัฒนธรรม

ข. ยุทธศาสตร์การพัฒนาขององค์กรปกครองส่วนท้องถิ่นในเขตจังหวัดที่ ๒ การเสริมสร้างความคุ้มกันทางสังคมและคุณภาพชีวิตที่ดี

ค. ยุทธศาสตร์การพัฒนาของ อบต.ที่ ๕ การพัฒนาด้านการศึกษา ศาสนา วัฒนธรรมท้องถิ่นและการท่องเที่ยว

แบบ ผ.๐๒

๑. แผนงานการศึกษา

ที่	โครงการ	วัตถุประสงค์	เป้าหมาย (ผลผลิตของโครงการ)	งบประมาณ					ตัวชี้วัด (KPI)	ผลลัพธ์ที่คาดว่าจะได้รับ	หน่วยงาน รับผิดชอบหลัก
				ปี ๒๕๖๖ (บาท)	ปี ๒๕๖๗ (บาท)	ปี ๒๕๖๘ (บาท)	ปี ๒๕๖๙ (บาท)	ปี ๒๕๗๐ (บาท)			
๑	โครงการส่งเสริมประสบการณ์การเรียนรู้ภูมิปัญญาท้องถิ่น	เพื่อเตรียมความพร้อมในด้านทักษะการดำรงชีวิตด้วยภูมิปัญญาท้องถิ่น	เด็กเล็กใน ศพต. อบต. โจดม่วง	-	-	-	๒๐,๐๐๐	-	เด็กเล็กเข้าร่วมกิจกรรม ๑๐๐%	เด็กได้เรียนรู้ทักษะการดำรงชีวิต	กองการศึกษาฯ
๒	โครงการทุนน้อยดาวพิเศษ	เพื่อให้เด็กได้รู้จักประโยชน์และคุณค่าทางธรรมชาติ รู้จักอันตรายของขยะต่าง ๆ	เด็กเล็กใน ศพต. อบต. โจดม่วง	-	-	-	๒๐,๐๐๐	๒๐,๐๐๐	เด็กเล็กเข้าร่วมกิจกรรม ๑๐๐%	เด็กได้รู้จักประโยชน์และคุณค่าทางธรรมชาติ รู้จักอันตรายของขยะต่าง ๆ	กองการศึกษาฯ
๓	โครงการเยี่ยมบ้านเด็ก	เพื่อทำความรู้จักครอบครัวเด็กและพฤติกรรมของเด็กเวลาที่อยู่กับผู้ปกครอง	เด็กเล็กใน ศพต. อบต. โจดม่วง	๕,๐๐๐	๕,๐๐๐	๕,๐๐๐	๕,๐๐๐	๕,๐๐๐	เยี่ยมบ้านเด็ก ๑๐๐%	ได้รู้จักครอบครัวเด็กและพฤติกรรมของเด็กเวลาที่อยู่กับผู้ปกครอง	กองการศึกษาฯ
๔	โครงการส่งเสริมสุขภาพอนามัยเด็กปฐมวัย	เพื่อส่งเสริมการดูแลสุขภาพเด็กปฐมวัยให้เด็กปฐมวัยมีสุขภาพอนามัยที่ดี	เด็กเล็กใน ศพต. อบต. โจดม่วง	-	๒๐,๐๐๐	-	๒๐,๐๐๐	-	เด็กเล็กเข้าร่วมกิจกรรม ๑๐๐%	เด็กปฐมวัยมีสุขภาพอนามัยที่ดี	กองการศึกษาฯ
๕	โครงการทัศนศึกษาแหล่งเรียนรู้นอกสถานศึกษา	เพื่อสร้างประสบการณ์การเรียนรู้ให้แก่เด็กก่อนวัยเรียน	เด็กเล็กใน ศพต. อบต. โจดม่วง	๖๐,๐๐๐	๖๐,๐๐๐	๖๐,๐๐๐	๖๐,๐๐๐	๖๐,๐๐๐	เด็กเล็กเข้าร่วมกิจกรรม ร้อยละ ๙๕	เด็กก่อนวัยเรียนได้เรียนรู้นอกสถานที่ ได้รับประสบการณ์ตรงจากแหล่งเรียนรู้	กองการศึกษาฯ
๖	โครงการสานสัมพันธ์ ครู ผู้ปกครองและเด็กนักเรียน	เพื่อสร้างความสัมพันธ์อันดีแก่ครูผู้ปกครองและเด็กนักเรียน	ครู ผู้ปกครองและเด็กเล็กใน ศพต. อบต. โจดม่วง	๑๐,๐๐๐	๑๐,๐๐๐	๑๐,๐๐๐	๑๐,๐๐๐	๑๐,๐๐๐	ครู ผู้ปกครองและเด็กเล็กเข้าร่วมกิจกรรม ร้อยละ ๙๕	ครูผู้ปกครองและเด็กนักเรียนมีความเข้าใจและความสัมพันธ์อันดีต่อกัน	กองการศึกษาฯ
๗	โครงการจัดงานวันเด็กแห่งชาติ	เพื่อจัดกิจกรรมที่ส่งเสริมพัฒนาการและให้ความสำคัญแก่เด็กอันเป็นอนาคตของชาติ	เด็กและเยาวชนตำบลโจดม่วง	๘๐,๐๐๐	๘๐,๐๐๐	๘๐,๐๐๐	๑๐๐,๐๐๐	๑๐๐,๐๐๐	เด็กและเยาวชนเข้าร่วมกิจกรรม ๙๐%	เด็กและเยาวชนในตำบลได้เข้าร่วมกิจกรรมและมีการแสดงออกที่เหมาะสม	กองการศึกษาฯ
๘	อุดหนุนโรงเรียนบ้านโจดม่วงตามโครงการอบรมคุณธรรมจริยธรรมนักเรียน	เพื่อปลูกฝังคุณธรรมและจริยธรรมให้แก่เด็กนักเรียน	อุดหนุนงบประมาณให้กับโรงเรียนบ้านโจดม่วงเพื่อดำเนินกิจกรรมตามโครงการ	๓๐,๐๐๐	๓๐,๐๐๐	๓๐,๐๐๐	๓๐,๐๐๐	๓๐,๐๐๐	นักเรียนเข้าร่วมกิจกรรมอย่างน้อย ๘๐%	นักเรียนได้รับการปลูกฝังคุณธรรมและจริยธรรมให้	กองการศึกษาฯ
๙	โครงการจัดการแข่งขันกีฬาสนุกพัฒนาเด็กเล็ก อบต. โจดม่วง	เพื่อส่งเสริมทักษะทางด้านกีฬาให้กับเด็กเล็ก	เด็กเล็กใน ศพต. อบต. โจดม่วง	๓๐,๐๐๐	๓๐,๐๐๐	๓๐,๐๐๐	๓๐,๐๐๐	๓๐,๐๐๐	เด็กเล็กเข้าร่วมกิจกรรม ๑๐๐%	เด็กเล็กมีทักษะทางด้านกีฬาและเรียนรู้กติกาของกีฬาแต่ละชนิด	กองการศึกษาฯ
๑๐	อุดหนุนโรงเรียนบ้านดอนทัพควายฯ ตามโครงการอบรมคุณธรรมจริยธรรมนักเรียน	เพื่อปลูกฝังคุณธรรมและจริยธรรมให้แก่เด็กนักเรียน	อุดหนุนงบประมาณให้กับโรงเรียนบ้านดอนทัพควายฯ เพื่อดำเนินกิจกรรมตาม	๑๐,๐๐๐	๑๐,๐๐๐	๑๐,๐๐๐	๑๐,๐๐๐	๑๐,๐๐๐	นักเรียนเข้าร่วมกิจกรรมอย่างน้อย ๘๐%	นักเรียนได้รับการปลูกฝังคุณธรรมและจริยธรรมให้	กองการศึกษาฯ
รวม	๑๐ โครงการ			๒๒๕,๐๐๐	๒๔๕,๐๐๐	๒๒๕,๐๐๐	๓๐๕,๐๐๐	๒๖๕,๐๐๐	-	-	-

ก. ยุทธศาสตร์จังหวัดที่ ๒ พัฒนาคุณภาพชีวิตประชาชนและการทำนุบำรุงศาสนา ศิลปะและวัฒนธรรม

ข. ยุทธศาสตร์การพัฒนาขององค์กรปกครองส่วนท้องถิ่นในเขตจังหวัดที่ ๒ การเสริมสร้างความคุ้มกันทางสังคมและคุณภาพชีวิตที่ดี

ค. ยุทธศาสตร์การพัฒนาของ อบต.ที่ ๕ การพัฒนาด้านการศึกษา ศาสนา วัฒนธรรมท้องถิ่นและการท่องเที่ยว

แบบ ผ.๐๒

๒. แผนงานการศาสนา วัฒนธรรมและนันทนาการ

ที่	โครงการ	วัตถุประสงค์	เป้าหมาย (ผลผลิตของโครงการ)	งบประมาณ					ตัวชี้วัด (KPI)	ผลลัพธ์ที่คาดว่าจะได้รับ	หน่วยงานที่ รับผิดชอบ
				ปี ๒๕๖๖ (บาท)	ปี ๒๕๖๗ (บาท)	ปี ๒๕๖๘ (บาท)	ปี ๒๕๖๙ (บาท)	ปี ๒๕๗๐ (บาท)			
๑	โครงการแข่งขันกีฬาฟุตบอล ๗ คน	เพื่อส่งเสริมการออกกำลังกายและส่งเสริมการสร้างทักษะในการเล่นฟุตบอลเบื้องต้น	เยาวชนภายในตำบลจอมม่วง	๔๐,๐๐๐	๔๐,๐๐๐	๔๐,๐๐๐	๔๐,๐๐๐	๔๐,๐๐๐	มีการเข้าร่วมการแข่งขันกีฬาฟุตบอล ๗ คน	ส่งเสริมการออกกำลังกายและส่งเสริมการสร้างทักษะในการเล่นฟุตบอล	กองการศึกษาฯ
๒	โครงการส่งเสริมคุณธรรมจริยธรรมของบุคลากร	คุณธรรมจริยธรรมประจำใจ มุ่งมั่นสร้างความเป็นธรรมใน	คณะผู้บริหาร สมาชิก อบต. และพนักงานภายใน ตำบลจอมม่วง	๒๐,๐๐๐	๒๐,๐๐๐	๒๐,๐๐๐	๒๐,๐๐๐	๒๐,๐๐๐	บุคลากรของ อบต. เข้าร่วมกิจกรรม ๑๐๐%	บุคลิกที่พร้อมพร้อมรับผิดชอบ เรื่องการทำงาน ให้บริการประชาชนด้วย	สำนักงานปลัด
๓	โครงการแข่งขันกีฬาต้านยาเสพติด อบต.จอมม่วง	เพื่อให้เยาวชนมีร่างกายที่แข็งแรงมีความสามัคคี ห่างไกลยาเสพติด	เยาวชนและประชาชนในพื้นที่ตำบลจอมม่วงร่วมแข่งขันกีฬา	๑๓๐,๐๐๐	๑๓๐,๐๐๐	๑๓๐,๐๐๐	๑๓๐,๐๐๐	๑๓๐,๐๐๐	เยาวชน ๗๐ % เข้าร่วมการแข่งขันกีฬา	เยาวชนมีสุขภาพร่างกายที่แข็งแรงมีความสามัคคี ห่างไกลยาเสพติด	กองการศึกษา ฯ
๔	โครงการส่งเสริมกีฬาเข้าชิงถ้วยพระราชทานสมเด็จพระเทพรัตนสุทนต์สยามบรมราชกุมารี	เพื่อร่วมกิจกรรมชิงถ้วยพระราชทานและสร้างความสัมพันธ์อันดีของนักกีฬา	ส่งนักกีฬาเข้าร่วมแข่งขันกีฬาสโมสร	๕๐,๐๐๐	๕๐,๐๐๐	๕๐,๐๐๐	๕๐,๐๐๐	๕๐,๐๐๐	มีการส่งนักกีฬาเข้าร่วมการแข่งขันกีฬา	ถ้วยพระราชทานและสร้างความสัมพันธ์อันดี	กองการศึกษา ฯ
๕	โครงการจัดงานประเพณีลอยกระทง	อนุรักษ์ประเพณีท้องถิ่นไทยและเกิดความสามัคคีของคนใน	สนับสนุนและส่งเสริมการจัดงานประเพณีท้องถิ่นประจำปี	-	๑๐๐,๐๐๐	๑๐๐,๐๐๐	๑๐๐,๐๐๐	๑๐๐,๐๐๐	ประชาชนทุกหมู่บ้านเข้าร่วมกิจกรรม	เกิดการอนุรักษ์ประเพณีท้องถิ่นไทยและเกิดความสามัคคีของคนในตำบล	กองการศึกษา ฯ
๖	โครงการส่งเสริมนักกีฬาเข้าร่วมการแข่งขันกีฬาประเภทต่างๆ	เพื่อให้เยาวชนมีโอกาสได้เข้าร่วมแข่งขันกีฬาที่หน่วยงานต่างๆ ได้จัดขึ้น	นักกีฬาภายในตำบลจอมม่วง	-	-	๖๐,๐๐๐	๖๐,๐๐๐	๖๐,๐๐๐	นักกีฬาในตำบลได้ร่วมแข่งขันกีฬาที่หน่วยงานอื่นจัดขึ้น	เยาวชนมีโอกาสได้เข้าร่วมแข่งขันกีฬาที่หน่วยงานต่างๆ ได้จัดขึ้น	กองการศึกษาฯ
๗	โครงการเดินแอโรบิคเพื่อสุขภาพ	เพื่อส่งเสริมการออกกำลังกายแก่พนักงานส่วนตำบลและประชาชนที่สนใจทั่วไป	จัดให้มีการเดินแอโรบิคออกกำลังกาย	-	-	๑๐,๐๐๐	-	-	พนักงานฯ ประชาชนที่เข้าร่วมกิจกรรมมีสุขภาพดี	ส่งเสริมการออกกำลังกายแก่พนักงานส่วนตำบลและประชาชนที่สนใจทั่วไป	กองการศึกษาฯ
๘	โครงการจัดงานประเพณีวันสงกรานต์และวันผู้สูงอายุ	เพื่อให้ประชาชนในตำบลได้ร่วมกิจกรรมประเพณีอันดีงามและเห็นคุณค่าของผู้สูงอายุ	จัดกิจกรรมประเพณีภายในตำบล	๕๐,๐๐๐	๕๐,๐๐๐	๕๐,๐๐๐	๕๐,๐๐๐	๕๐,๐๐๐	ตำบลเข้าร่วมกิจกรรมอย่างน้อย	กิจกรรมประเพณีอันดีงามและตระหนักรู้คุณค่า	กองการศึกษาฯ
๙	อุดหนุนอำเภอศีลาลาดตามโครงการจัดงานวันเฉลิมพระชนมพรรษาสมเด็จพระเจ้าอยู่หัว ๒๘ กรกฎาคม ๒๕๖๖	เพื่อแสดงออกถึงความจงรักภักดีต่อสถาบันพระมหากษัตริย์	สนับสนุนอำเภอศีลาลาดจัดกิจกรรมเฉลิมพระเกียรติสมเด็จพระเจ้าอยู่หัวฯ	๑๕,๐๐๐-	-	-	-	-	พสกนิกรชาวอำเภอศีลาลาดได้เข้าร่วมกิจกรรม	ชาวอำเภอศีลาลาดได้แสดงออกถึงความจงรักภักดีต่อสถาบันพระมหากษัตริย์	กองการศึกษาฯ

ก. ยุทธศาสตร์จังหวัดที่ ๒ พัฒนาคุณภาพชีวิตประชาชนและการทำนุบำรุงศาสนา ศิลปะและวัฒนธรรม

ข. ยุทธศาสตร์การพัฒนาขององค์กรปกครองส่วนท้องถิ่นในเขตจังหวัดที่ ๒ การเสริมสร้างความคุ้มกันทางสังคมและคุณภาพชีวิตที่ดี

ค. ยุทธศาสตร์การพัฒนาของ อบต.ที่ ๕ การพัฒนาด้านการศึกษา ศาสนา วัฒนธรรมท้องถิ่นและการท่องเที่ยว

แบบ ผ.๐๒

๒. แผนงานการศาสนา วัฒนธรรมและนันทนาการ

ที่	โครงการ	วัตถุประสงค์	เป้าหมาย (ผลผลิตของโครงการ)	งบประมาณ					ตัวชี้วัด (KPI)	ผลลัพธ์ที่คาดว่าจะได้รับ	หน่วยงานที่ รับผิดชอบ
				ปี ๒๕๖๖ (บาท)	ปี ๒๕๖๗ (บาท)	ปี ๒๕๖๘ (บาท)	ปี ๒๕๖๙ (บาท)	ปี ๒๕๗๐ (บาท)			
๑๐	อุดหนุนอำเภอศีลาแลงตามโครงการจัดงานวันเฉลิมพระชนมพรรษาสมเด็จพระนางเจ้าสิริกิติ์ พระบรมราชินีนาถ พระบรมราชชนนีพันปีหลวง ๑๒ สิงหาคม ๒๕๖๖	เพื่อแสดงออกถึงความจงรักภักดีต่อสถาบันพระมหากษัตริย์	สนับสนุนให้อำเภอศีลาแลงจัดกิจกรรมถวายพระพรในวันแม่แห่งชาติ	๑๕,๐๐๐-	-	-	-	-	พสกนิกรชาวอำเภอศีลาแลงได้เข้าร่วมกิจกรรม	ชาวอำเภอศีลาแลงได้แสดงออกถึงความจงรักภักดีต่อสถาบันพระมหากษัตริย์	กองการศึกษาฯ
๑๑	อุดหนุนอำเภอศีลาแลงโครงการจัดงานวันปิยะมหาราช	เพื่อรำลึกถึงพระมหากรุณาธิคุณของพระบาทสมเด็จพระเจ้าอยู่หัว รัชกาลที่ ๕	สนับสนุนอำเภอศีลาแลงจัดกิจกรรมตามโครงการวันปิยะมหาราช	๕,๐๐๐	๕,๐๐๐	๕,๐๐๐	๕,๐๐๐	๕,๐๐๐	ชาวตำบลโจด ม่วงได้เข้าร่วมกิจกรรมที่อำเภอจัดขึ้น	ชาวอำเภอศีลาแลงได้แสดงออกถึงความจงรักภักดีต่อสถาบันพระมหากษัตริย์	กองการศึกษาฯ
๑๒	อุดหนุนที่ทำการปกครองอำเภอศีลาแลงตามโครงการจัดงานวันเฉลิมพระชนมพรรษาสมเด็จพระนางเจ้าฯ พระบรมราชินี ๓ มิถุนายน ๒๕๖๖	เพื่อแสดงออกถึงความจงรักภักดีต่อสถาบันพระมหากษัตริย์	สนับสนุนให้อำเภอศีลาแลงจัดกิจกรรมตามโครงการดังกล่าว	๑๕,๐๐๐	-	-	-	-	พสกนิกรชาวอำเภอศีลาแลงได้เข้าร่วมกิจกรรม	ชาวอำเภอศีลาแลงได้แสดงออกถึงความจงรักภักดีต่อสถาบันพระมหากษัตริย์	กองการศึกษาฯ
๑๓	อุดหนุนที่ทำการปกครองอำเภอศีลาแลงตามโครงการจัดงานวันคล้ายวันพระราชสมภพของสมเด็จพระบรมชนกชาติเบศรมหาภูมิพลอดุลยเดช มหาราช บรมนาถบพิตร ๕ ธันวาคม ๒๕๖๕	เพื่อแสดงออกถึงความจงรักภักดีต่อสถาบันพระมหากษัตริย์	สนับสนุนให้อำเภอศีลาแลงจัดกิจกรรมตามโครงการดังกล่าว	๑๕,๐๐๐	-	-	-	-	พสกนิกรชาวอำเภอศีลาแลงได้เข้าร่วมกิจกรรม	ชาวอำเภอศีลาแลงได้แสดงออกถึงความจงรักภักดีต่อสถาบันพระมหากษัตริย์	กองการศึกษาฯ
๑๔	อุดหนุนที่ทำการปกครองอำเภอศีลาแลงตามโครงการจัดงานวันคล้ายวันสวรรคตของพระบาทสมเด็จพระบรมชนกาธิเบศรมหาภูมิพลอดุลยเดชมหาราช บรมนาถบพิตร ๑๓ ตุลาคม ๒๕๖๕	เพื่อรำลึกถึงพระมหากรุณาธิคุณของพระบาทสมเด็จพระเจ้าอยู่หัว ร.๙	สนับสนุนให้อำเภอศีลาแลงจัดกิจกรรมตามโครงการดังกล่าว	๑๕,๐๐๐	-	-	-	-	พสกนิกรชาวอำเภอศีลาแลงได้เข้าร่วมกิจกรรม	ชาวอำเภอศีลาแลงได้แสดงออกถึงความจงรักภักดีต่อสถาบันพระมหากษัตริย์	กองการศึกษาฯ
รวม	๑๔ โครงการ			๓๗๐,๐๐๐	๓๙๕,๐๐๐	๔๖๕,๐๐๐	๔๕๕,๐๐๐	๔๕๕,๐๐๐	-	-	-

ก. ยุทธศาสตร์จังหวัดที่ ๕ การบริหารจัดการภาครัฐโดยยึดหลักธรรมาภิบาล

ข. ยุทธศาสตร์การพัฒนาขององค์กรปกครองส่วนท้องถิ่นในเขตจังหวัดที่ ๒ การเสริมสร้างความคุ้มกันทางสังคมและคุณภาพชีวิตที่ดี

ค. ยุทธศาสตร์การพัฒนาของ อบต.ที่ ๖ การพัฒนาด้านการให้บริการและการบริหารกิจการบ้านเมืองที่ดี

แบบ ผ.๐๒

๑. แผนงานบริหารงานทั่วไป

ที่	โครงการ	วัตถุประสงค์	เป้าหมาย (ผลผลิตของโครงการ)	งบประมาณ					ตัวชี้วัด (KPI)	ผลลัพธ์ที่คาดว่าจะได้รับ	หน่วยงานที่ รับผิดชอบ
				ปี ๒๕๖๖ (บาท)	ปี ๒๕๖๗ (บาท)	ปี ๒๕๖๘ (บาท)	ปี ๒๕๖๙ (บาท)	ปี ๒๕๗๐ (บาท)			
๑	โครงการจัดการเลือกตั้งท้องถิ่น	เพื่อจัดให้มีการเลือกตั้งในกรณีมีตำแหน่งว่างและกรณีสิ้นสุดวาระการดำรงตำแหน่ง	จัดให้มีการเลือกตั้ง ส.อบต. และนายกอบต. ใจดวง	๑๐๐,๐๐๐	๑๐๐,๐๐๐	๔๐๐,๐๐๐	๑๐๐,๐๐๐	๑๐๐,๐๐๐	มีสมาชิกสภาองค์การบริหารส่วนตำบลและนายกองค์การบริหาร	มีสภาท้องถิ่นและผู้บริหารท้องถิ่นที่จากการเลือกตั้งอย่างครบถ้วนตามกฎหมาย	สำนักงานปลัด
๒	โครงการฝึกอบรมเพิ่มประสิทธิภาพการปฏิบัติงานของคณะผู้บริหารสมาชิกสภาท้องถิ่น พนักงานส่วนตำบลและพนักงานจ้าง	เพื่อสร้างวิสัยทัศน์ใหม่ ๆ ในการทำงาน เพิ่มประสิทธิภาพและความรู้ด้านการปฏิบัติงาน	คณะผู้บริหาร สมาชิก อบต. และพนักงานภายใน ตำบลใจดวง	๓๐๐,๐๐๐	๓๐๐,๐๐๐	๓๐๐,๐๐๐	๓๐๐,๐๐๐	๓๐๐,๐๐๐	บุคลากรของ อบต. เข้าร่วมกิจกรรม ๑๐๐%	บุคลากรมีวิสัยทัศน์ใหม่ ๆ ในการทำงาน เพิ่มประสิทธิภาพและความรู้ด้านการปฏิบัติงาน	สำนักงานปลัด
๓	ค่าใช้จ่ายในการจ้างองค์กรหรือสถาบันที่เป็นกลางเพื่อดำเนินการสำรวจความพึงพอใจของผู้รับบริการ	สำรวจความพึงพอใจของผู้รับบริการเพื่อนำมาปรับปรุงการให้บริการขององค์การบริหารส่วนตำบล	จ้างองค์กรหรือสถาบันที่เป็นกลางดำเนินการสำรวจความพึงพอใจของประชาชนในตำบล	๒๘,๐๐๐	๒๘,๐๐๐	๒๘,๐๐๐	๒๘,๐๐๐	๒๘,๐๐๐	ประชาชนตำบลใจดวง มีความพึงพอใจในการให้บริการ ร้อยละ ๘๐	มีการปรับปรุงการให้บริการขององค์การบริหารส่วนตำบลอย่างสม่ำเสมอ	สำนักงานปลัด
๔	โครงการจัดเก็บค่าน้ำประปาด้วยชุดโปรแกรมสำเร็จรูป ประจำปีงบประมาณ พ.ศ. ๒๕๖๖	เพื่อเพิ่มประสิทธิภาพการจัดเก็บค่าน้ำประปาให้เกิดความเป็นระบบง่ายต่อการดำเนินงานของเจ้าหน้าที่มากขึ้น	จัดซื้อชุดโปรแกรมวิสตครุภัณฑ์ที่เกี่ยวข้อง พร้อมทั้งอบรมให้ความรู้แก่เจ้าหน้าที่ผู้รับผิดชอบ	๗๐,๐๐๐	-	-	-	-	การจัดเก็บน้ำประปามีประสิทธิภาพมีความแม่นยำ ๑๐๐%	การจัดเก็บค่าน้ำประปามีประสิทธิภาพมีความเป็นระบบง่ายต่อการดำเนินงานของเจ้าหน้าที่มากขึ้น	กองคลัง
๕	โครงการจัดหน่วยบริการเคลื่อนที่เพื่อจัดเก็บและประชาสัมพันธ์ภาษีท้องถิ่นขององค์การบริหารส่วนตำบลใจดวง ประจำปีงบประมาณ พ.ศ. ๒๕๖๖	เพื่อสร้างความเข้าใจและอำนวยความสะดวกในการจัดเก็บภาษีให้กับประชาชน	จัดหน่วยบริการสร้างความเข้าใจและจัดเก็บภาษีขององค์การบริหารส่วนตำบลใจดวง	๑๐,๐๐๐	-	-	-	-	สามารถจัดเก็บภาษีได้ ๑๐๐%	ประชาชนมีความเข้าใจในเรื่องของการจัดเก็บภาษีท้องถิ่น	กองคลัง
รวม	๕ โครงการ			๕๐๘,๐๐๐	๔๒๘,๐๐๐	๗๒๘,๐๐๐	๔๒๘,๐๐๐	๔๒๘,๐๐๐	-	-	-

ก. ยุทธศาสตร์จังหวัดที่ ๕ การบริหารจัดการภาครัฐโดยยึดหลักธรรมาภิบาล

ข. ยุทธศาสตร์การพัฒนาขององค์กรปกครองส่วนท้องถิ่นในเขตจังหวัดที่ ๒ การเสริมสร้างความคุ้มกันทางสังคมและคุณภาพชีวิตที่ดี

ค. ยุทธศาสตร์การพัฒนาของ อบต.ที่ ๖ การพัฒนาด้านการให้บริการและการบริหารกิจการบ้านเมืองที่ดี

แบบ ผ.๐๒

๒. แผนงานอุตสาหกรรมและการโยธา

ที่	โครงการ	วัตถุประสงค์	เป้าหมาย (ผลผลิตของโครงการ)	งบประมาณ					ตัวชี้วัด (KPI)	ผลลัพธ์ที่คาดว่าจะได้รับ	หน่วยงานที่ รับผิดชอบ
				ปี ๒๕๖๖ (บาท)	ปี ๒๕๖๗ (บาท)	ปี ๒๕๖๘ (บาท)	ปี ๒๕๖๙ (บาท)	ปี ๒๕๗๐ (บาท)			
๑	โครงการปรับปรุงบริเวณทางเข้าอาคารสำนักงาน อบต.โจดม่วง	เพื่อให้เกิดความสะดวกมากยิ่งขึ้นในการเดินทางเข้ามาใช้บริการ ณ อาคารสำนักงาน อบต.โจดม่วง	ปรับปรุงทางขึ้นอาคารสำนักงาน อบต.(รายละเอียดตามแบบแปลน อบต.โจดม่วงกำหนด)	๕๒,๐๐๐	-	-	-	-	มีการปรับปรุงทางขึ้นอาคารที่ทำการสำนักงาน อบต.โจดม่วง	มีความเหมาะสมแก่การให้บริการ	กองช่าง
๒	โครงการก่อสร้างอาคารจุดบริการประชาชน บริเวณห้าแยกบ้านโจดม่วง	เพื่อเป็นจุดบริการและอำนวยความสะดวกให้แก่ประชาชนที่ใช้รถใช้ถนนในการสัญจรไปมา	ก่อสร้างอาคารขนาดกว้าง ๖ เมตร ยาว ๙ เมตร สูง ๔.๕๐ เมตร(รายละเอียดตามแบบแปลน อบต.โจดม่วงกำหนด)	๑๕๐,๐๐๐-	-	-	-	-	ก่อสร้างอาคารจุดบริการประชาชนจำนวน ๑ หลัง	ประชาชนที่สัญจรผ่านไปมาได้รับการอำนวยความสะดวกจากเจ้าหน้าที่ที่มาประจำจุดบริการประชาชน	กองช่าง
๓	โครงการปรับปรุงซุ้มประตูทางเข้า อบต.โจดม่วง	เพื่อปรับปรุงให้เกิดความสวยงามเป็นระเบียบ มีความปลอดภัยเหมาะแก่การเป็นสถานที่ราชการ	ปรับปรุงซุ้มประตูเดิมที่เก่าชำรุด (รายละเอียดตามแบบแปลน อบต.โจดม่วงกำหนด)	๑๐๕,๐๐๐-	-	-	-	-	ปรับปรุงซุ้มประตูทางเข้า อบต.จำนวน ๑ แห่ง	มีความสวยงามเป็นระเบียบ มีความปลอดภัยเหมาะแก่การเป็นสถานที่ราชการ	กองช่าง
รวม	๓ โครงการ			๓๐๗,๐๐๐	๐	๐	๐	-	-	-	-

รายละเอียดโครงการพัฒนา
ที่นำมาจากแผนพัฒนาหมู่บ้านและแผนพัฒนาชุมชน
(พ.ศ. ๒๕๖๖-๒๕๗๐)
องค์การบริหารส่วนตำบลจอมม่วง

ก. ยุทธศาสตร์จังหวัดที่ ๑ พัฒนาเมืองน่าอยู่ สู่คุณภาพชีวิตประชาชนในทุกมิติ

ข. ยุทธศาสตร์การพัฒนาขององค์กรปกครองส่วนท้องถิ่นในเขตจังหวัดที่ ๕ พัฒนาและยกระดับโครงสร้างพื้นฐานให้เชื่อมโยงกับการพัฒนาทุกมิติ

ค. ยุทธศาสตร์การพัฒนาของ อบต. ที่ ๑ การพัฒนาด้านโครงสร้างพื้นฐาน

แบบ ผ.๐๒/๑

๑. แผนงานอุตสาหกรรมและการโยธา

ที่	โครงการ	วัตถุประสงค์	เป้าหมาย (ผลผลิตของโครงการ)	งบประมาณ					ตัวชี้วัด (KPI)	ผลลัพธ์ที่คาดว่าจะได้รับ	หน่วยงานที่ รับผิดชอบหลัก
				ปี ๒๕๖๖ (บาท)	ปี ๒๕๖๗ (บาท)	ปี ๒๕๖๘ (บาท)	ปี ๒๕๖๙ (บาท)	ปี ๒๕๗๐ (บาท)			
๑	โครงการก่อสร้างถนนคอนกรีตเสริมเหล็กบ้านฝักม่วง หมู่ ๑ สายไปหนองฝักแว่น	เพื่ออำนวยความสะดวกในการขนส่งผลผลิตทางการเกษตร	ก่อสร้าง คสล. ขนาด ๔.๐๐*๓๐๐*๐.๑๕ เมตร ไหล่ทางลูกรังข้างละ ๐.๒๐ ม.	-	-	๖๙๐,๐๐๐	-	-	ก่อสร้างถนน คสล. จำนวน ๑ สาย	เพื่อให้เกษตรกรสามารถขนส่งผลผลิตทางการเกษตรออกสู่ตลาดได้อย่างสะดวก	กองช่าง
๒	โครงการก่อสร้างถนนคอนกรีตเสริมเหล็ก บ้านฝักม่วงหมู่ ๑ สายไปบ้านกอยน้อย	เพื่อให้ประชาชนเกิดความสะดวกและเกิดความปลอดภัยในการสัญจรไป-มา	ก่อสร้าง คสล. ขนาด ๓.๐๐*๑๐๐*๐.๑๕ เมตร ไหล่ทางลูกรังข้างละ ๐.๒๐ ม.	-	๒๓๐,๐๐๐-	-	-	-	ก่อสร้างถนน คสล. จำนวน ๑ สาย	ผู้ใช้รถใช้ถนนมีความสะดวกปลอดภัยในการสัญจรไป-มา	กองช่าง
๓	โครงการก่อสร้างถนนคอนกรีตเสริมเหล็กบ้านดอนทัพควาย หมู่ ๒ สายรอบหมู่บ้านทับเส้นทางเดิม	เพื่อให้ประชาชนเกิดความสะดวกและเกิดความปลอดภัยในการสัญจรไป-มา	ก่อสร้าง คสล. ขนาด ๔.๐๐*๓๐๐*๐.๑๕ เมตร ไหล่ทางลูกรังข้างละ ๐.๒๐ ม.	-	๖๙๐,๐๐๐-	-	-	-	ก่อสร้างถนน คสล. จำนวน ๑ สาย	ผู้ใช้รถใช้ถนนมีความสะดวกปลอดภัยในการสัญจรไป-มา	กองช่าง
๔	โครงการยกระดับถนนคอนกรีตเสริมเหล็กบ้านจอมม่วง หมู่ ๔ ซอยสำโรง	เพื่อลดปัญหาน้ำท่วมขังถนนในฤดูฝน ประชาชนสัญจรไปมาลำบาก	ยกระดับถนน คสล. ขนาด ๕.๐๐*๒๐๐*๐.๑๕ เมตร	-	-	-	๕๗๕,๐๐๐-	-	ยกระดับถนนจำนวน ๑ สาย ระยะทาง	ลดปัญหาน้ำท่วมขังถนนในฤดูฝน ประชาชนสัญจรไปมาสะดวกขึ้น	กองช่าง

ก. ยุทธศาสตร์จังหวัดที่ ๑ พัฒนาเมืองน่าอยู่ สู่คุณภาพชีวิตประชาชนในทุกมิติ

ข. ยุทธศาสตร์การพัฒนาขององค์กรปกครองส่วนท้องถิ่นในเขตจังหวัดที่ ๕ พัฒนาและยกระดับโครงสร้างพื้นฐานให้เชื่อมโยงกับการพัฒนาทุกมิติ

ค. ยุทธศาสตร์การพัฒนาของ อบต. ที่ ๑ การพัฒนาด้านโครงสร้างพื้นฐาน

แบบ ผ.๐๒/๑

๑. แผนงานอุตสาหกรรมและการโยธา

ที่	โครงการ	วัตถุประสงค์	เป้าหมาย (ผลผลิตของโครงการ)	งบประมาณ					ตัวชี้วัด (KPI)	ผลลัพธ์ที่คาดว่าจะได้รับ	หน่วยงานที่ รับผิดชอบ
				ปี ๒๕๖๖ (บาท)	ปี ๒๕๖๗ (บาท)	ปี ๒๕๖๘ (บาท)	ปี ๒๕๖๙ (บาท)	ปี ๒๕๗๐ (บาท)			
๕	โครงการก่อสร้างถนนหินคลุกเพื่อ การเกษตรบ้านดอนทัพควาย หมู่ ๒ สายไปบ้านดอนขี้มอด	เพื่อให้ประชาชนในพื้นที่มี เส้นทางคมนาคมที่สะดวกและมี เส้นทางกำเลียงผลผลิต ทางการเกษตรที่สะดวกขึ้น	เทหินคลุกพร้อมเกรด บด อัดถนนขนาด ๔.๐๐*๖๐๐*๐.๑๐ เมตร	-	-	๒๐๐,๐๐๐	-	-	ก่อสร้างถนนหิน คลุก จำนวน ๑ สาย	เกษตรกรมีเส้นทาง ลำเลียงผลผลิตทางการ เกษตรที่สะดวกขึ้น	กองช่าง
๖	โครงการก่อสร้างถนนหินคลุกบ้าน ดอนทัพควาย หมู่ ๒ ซอยศรีวาที	เพื่อให้ประชาชนในพื้นที่มี เส้นทางคมนาคมที่สะดวกและมี เส้นทางกำเลียงผลผลิต ทางการเกษตรที่สะดวกขึ้น	เทหินคลุกพร้อมเกรด บด อัดถนนขนาด ๔.๐๐*๖๐๐*๐.๑๐ เมตร	-	-	๒๐๐,๐๐๐	-	-	ก่อสร้างถนนหิน คลุก จำนวน ๑ สาย	เกษตรกรมีเส้นทาง ลำเลียงผลผลิตทางการ เกษตรที่สะดวกขึ้น	กองช่าง
๗	โครงการก่อสร้างถนนหินคลุกเพื่อ การเกษตรสายบ้านดอนทัพควาย หมู่ ๒ - หอนงักหึ่ง	เพื่อให้ประชาชนในพื้นที่มี เส้นทางคมนาคมที่สะดวกและมี เส้นทางกำเลียงผลผลิต ทางการเกษตรที่สะดวกขึ้น	เทหินคลุกพร้อมเกรด บด อัดถนนขนาด ๔.๐๐*๔๗๖*๐.๑๐ เมตร	-	-	-	๖๙,๐๐๐	-	ก่อสร้างถนนหิน คลุก จำนวน ๑ สาย	เกษตรกรมีเส้นทาง ลำเลียงผลผลิตทางการ เกษตรที่สะดวกขึ้น	กองช่าง
๘	โครงการก่อสร้างถนนหินคลุกบ้าน หนองบัวหล่น หมู่ ๓ สายไปบ้านโจด นาหอม	เพื่อให้ประชาชนในพื้นที่มี เส้นทางคมนาคมที่สะดวกและมี เส้นทางกำเลียงผลผลิต ทางการเกษตรที่สะดวกขึ้น	เทหินคลุกพร้อมเกรด บด อัดถนนขนาด ๓.๐๐*๑๐๐๐*๐.๑๐ เมตร	-	-	-	-	๓๐๐,๐๐๐	ก่อสร้างถนนหิน คลุก จำนวน ๑ สาย	เกษตรกรมีเส้นทาง ลำเลียงผลผลิตทางการ เกษตรที่สะดวกขึ้น	กองช่าง

ก. ยุทธศาสตร์จังหวัดที่ ๑ พัฒนาเมืองน่าอยู่ สู่คุณภาพชีวิตประชาชนในทุกมิติ

ข. ยุทธศาสตร์การพัฒนาขององค์กรปกครองส่วนท้องถิ่นในเขตจังหวัดที่ ๕ พัฒนาและยกระดับโครงสร้างพื้นฐานให้เชื่อมโยงกับการพัฒนาทุกมิติ

ค. ยุทธศาสตร์การพัฒนาของ อบต. ที่ ๑ การพัฒนาด้านโครงสร้างพื้นฐาน

แบบ ผ.๐๒/๑

๑. แผนงานอุตสาหกรรมและการโยธา

ที่	โครงการ	วัตถุประสงค์	เป้าหมาย (ผลผลิตของโครงการ)	งบประมาณ					ตัวชี้วัด (KPI)	ผลลัพธ์ที่คาดว่าจะได้รับ	หน่วยงานที่ รับผิดชอบ
				ปี ๒๕๖๖ (บาท)	ปี ๒๕๖๗ (บาท)	ปี ๒๕๖๘ (บาท)	ปี ๒๕๖๙ (บาท)	ปี ๒๕๗๐ (บาท)			
๙	โครงการก่อสร้างถนนหินคลุกบ้านหนองบัวหล่น หมู่ ๓ สายไปป่าช้า	เพื่อให้ประชาชนในพื้นที่มีเส้นทางคมนาคมที่สะดวกและมีเส้นทางความปลอดภัยผลผลิตทางการเกษตรที่สะดวกขึ้น	เทพินคลุกพร้อมเกรด บดอัดถนนขนาด ๔.๐๐*๑๐๐๐*๐.๐๗ เมตร-	-	๓๐๐,๐๐๐	-	-	-	ก่อสร้างถนนหินคลุก จำนวน ๑ สาย	เกษตรกรมีเส้นทางลำเลียงผลผลิตทางการเกษตรที่สะดวกขึ้น	กองช่าง
๑๐	โครงการยกระดับถนนดินบ้านครั้งน้อย หมู่ ๖ สายบ้านนายอ่อน ทองดี	เพื่อป้องกันน้ำท่วมถนน ถนนชำรุด ประชาชนสัญจรไปมาสะดวกขึ้น	ยกระดับถนนดินขนาด ๕.๐๐*๒๕๐*๐.๖๐ เมตร	-	-	-	-	๒๐๐,๐๐๐	ยกระดับถนนดินจำนวน ๑ สาย	ป้องกันปัญหาน้ำท่วมถนน ถนนชำรุด ประชาชนสัญจรไปมาสะดวกขึ้น	กองช่าง
๑๑	โครงการก่อสร้างรางระบายน้ำภายในหมู่บ้าน บ้านฝักม่วง หมู่ 1	เพื่อระบายน้ำเสีย ป้องกันน้ำท่วมขังข้างถนน	ก่อสร้างรางระบายน้ำขนาด ๐.๕๔*๑๕๘*๐.๕๐ ม. รายละเอียดตามแบบแปลน อบต. (จัดมั่งกำหนด)	๑๓๐,๐๐๐-	-	-	-	-	ก่อสร้างรางระบายน้ำ จำนวน ๑ แห่ง	ช่วยเพิ่มประสิทธิภาพการระบายน้ำเสีย ลดปัญหาน้ำท่วมขังถนน	กองช่าง
๑๒	โครงการก่อสร้างรางระบายน้ำภายในหมู่บ้านบ้านโจดม่วง หมู่ ๔ จากหน้าวัด-ร้านเอราวรรณ	เพื่อระบายน้ำเสีย ป้องกันน้ำท่วมขังข้างถนน	ก่อสร้างรางระบายน้ำแบบรางตัววีขนาด ๐.๕๐*๒๐๐ ม. ทั้ง ๒ ฝั่งถนน	-	-	๒๐๐,๐๐๐-	-	-	ก่อสร้างรางระบายน้ำแบบรางตัววี ๒ ฝั่งถนน ยาวข้างละ ๒๐๐ ม.	ช่วยเพิ่มประสิทธิภาพการระบายน้ำเสีย ลดปัญหาน้ำท่วมขังถนน	กองช่าง

ก. ยุทธศาสตร์จังหวัดที่ ๑ พัฒนาเมืองน่าอยู่ สู่คุณภาพชีวิตประชาชนในทุกมิติ

ข. ยุทธศาสตร์การพัฒนาขององค์กรปกครองส่วนท้องถิ่นในเขตจังหวัดที่ ๕ พัฒนาและยกระดับโครงสร้างพื้นฐานให้เชื่อมโยงกับการพัฒนาทุกมิติ

ค. ยุทธศาสตร์การพัฒนาของ อบต. ที่ ๑ การพัฒนาด้านโครงสร้างพื้นฐาน

แบบ ผ.๐๒/๑

๑. แผนงานอุตสาหกรรมและการโยธา

ที่	โครงการ	วัตถุประสงค์	เป้าหมาย (ผลผลิตของโครงการ)	งบประมาณ					ตัวชี้วัด (KPI)	ผลลัพธ์ที่คาดว่าจะได้รับ	หน่วยงานที่ รับผิดชอบ
				ปี ๒๕๖๖ (บาท)	ปี ๒๕๖๗ (บาท)	ปี ๒๕๖๘ (บาท)	ปี ๒๕๖๙ (บาท)	ปี ๒๕๗๐ (บาท)			
๑๓	โครงการก่อสร้างรางระบายน้ำภายในหมู่บ้าน บ้านตาต่าง หมู่ ๕	เพื่อระบายน้ำเสีย ป้องกันน้ำท่วมขังข้างถนน	ก่อสร้างรางระบายน้ำแบบรางตัวยูขนาด ๐.๓๐*๒๐๐ ม. ทั้ง ๒ ฝั่งถนน	๑๘,๓๐๐-	๒๐๐,๐๐๐-	-	-	-	ก่อสร้างรางระบายน้ำรางตัวยู ๒ ฝั่งถนน ยาวข้างละ ๒๐๐ ม.	ช่วยเพิ่มประสิทธิภาพการระบายน้ำเสีย ลดปัญหาน้ำท่วมขังถนน	กองช่าง
๑๔	โครงการวางท่อพร้อมบ่อกักน้ำระบายน้ำภายในหมู่บ้าน บ้านครั้งน้อย หมู่ ๖ ทางทิศตะวันตก	เพื่อระบายน้ำเสีย ป้องกันน้ำท่วมขังข้างถนน	วางท่อ คสล.๐.๔๐ เมตร จำนวน คสล.๑๔๑ ท่อน บ่อกัก คสล.ขนาด ๐.๘๐*๐.๘๐ เมตร จำนวน ๑๕ บ่อ	๑๘๓,๐๐๐-	-	-	-	-	ก่อสร้างวางท่อระบายน้ำ พร้อมบ่อกักน้ำ ๑ แห่ง	ช่วยเพิ่มประสิทธิภาพการระบายน้ำเสีย ลดปัญหาน้ำท่วมขังถนน	กองช่าง
๑๕	โครงการก่อสร้างท่อระบายน้ำภายในหมู่บ้าน บ้านตู่้อย หมู่ ๙	เพื่อระบายน้ำเสีย ป้องกันน้ำท่วมขังข้างถนน	ก่อสร้างรางระบายน้ำแบบรางตัวยูขนาด ๐.๓๐*๒๐๐ ม. ทั้ง ๒ ฝั่งถนน	-	-	-	-	๒๐๐,๐๐๐-	ก่อสร้างรางระบายน้ำรางตัวยู ๒ ฝั่งถนน ยาวข้างละ ๒๐๐ ม.	ช่วยเพิ่มประสิทธิภาพการระบายน้ำเสีย ลดปัญหาน้ำท่วมขังถนน	กองช่าง
๑๖	โครงการก่อสร้างรางระบายน้ำภายในหมู่บ้านบ้านจอม่วง หมู่ ๑๐ ไปทางทิศเหนือ	เพื่อระบายน้ำเสีย ป้องกันน้ำท่วมขังข้างถนน	ก่อสร้างรางระบายน้ำแบบรางตัวยูขนาด ๐.๕๐*๕๐๐ ม. ทั้ง ๒ ฝั่งถนน	-	-	-	๓๗๕,๐๐๐-	-	ก่อสร้างรางระบายน้ำแบบรางตัวยู ๒ ฝั่งถนน ยาวข้างละ ๕๐๐ ม.	ช่วยเพิ่มประสิทธิภาพการระบายน้ำเสีย ลดปัญหาน้ำท่วมขังถนน	กองช่าง

ก. ยุทธศาสตร์จังหวัดที่ ๑ พัฒนาเมืองน่าอยู่ สู่คุณภาพชีวิตประชาชนในทุกมิติ

ข. ยุทธศาสตร์การพัฒนาขององค์กรปกครองส่วนท้องถิ่นในเขตจังหวัดที่ ๕ พัฒนาและยกระดับโครงสร้างพื้นฐานให้เชื่อมโยงกับการพัฒนาทุกมิติ

ค. ยุทธศาสตร์การพัฒนาของ อบต. ที่ ๑ การพัฒนาด้านโครงสร้างพื้นฐาน

แบบ ผ.๐๒/๑

๑. แผนงานอุตสาหกรรมและการโยธา

ที่	โครงการ	วัตถุประสงค์	เป้าหมาย (ผลผลิตของโครงการ)	งบประมาณ					ตัวชี้วัด (KPI)	ผลลัพธ์ที่คาดว่าจะได้รับ	หน่วยงานที่ รับผิดชอบ
				ปี ๒๕๖๖ (บาท)	ปี ๒๕๖๗ (บาท)	ปี ๒๕๖๘ (บาท)	ปี ๒๕๖๙ (บาท)	ปี ๒๕๗๐ (บาท)			
๑๗	โครงการก่อสร้างวางระบายน้ำภายในหมู่บ้านบ้านโจดม่วง หมู่ ๑๐ จากตรงข้ามท่าแยกหน้าวัด - บ้านนางสีดา	เพื่อระบายน้ำเสีย ป้องกันน้ำท่วมขังข้างถนน	ก่อสร้างวางระบายน้ำแบบรางตัวยูขนาด ๐.๕๐*๕๐๐ ม. ทั้ง ๒ ฝั่งถนน	-	-	-	๓๗๕,๐๐๐-	-	ก่อสร้างวางระบายน้ำแบบรางตัวยู ๒ ฝั่งถนน ยาวข้างละ ๑๕๐ ม.	ช่วยเพิ่มประสิทธิภาพการระบายน้ำเสีย ลดปัญหาน้ำท่วมขังถนน	กองช่าง
๑๘	อุดหนุนการไฟฟ้าส่วนภูมิภาคอำเภอราษีไศลตามโครงการขยายเขตไฟฟ้าแรงต่ำตามถนน รพช.จากบ้านโจดม่วง หมู่ ๔ - บ้านดู่น้อย หมู่ ๙	เพื่อให้ประชาชนมีไฟฟ้าใช้ทุกครัวเรือน	(ตามแบบ อบต.กำหนด)	-	๓๐๐,๐๐๐-	-	-	-	ขยายเขตไฟฟ้าแรงต่ำ ระยะทาง ๑,๐๐๐ เมตร	ประชาชนมีไฟฟ้าใช้อย่างทั่วถึง มีคุณภาพชีวิตที่ดีขึ้น	กองช่าง
๑๙	อุดหนุนการไฟฟ้าส่วนภูมิภาคอำเภอราษีไศลโครงการขยายเขตไฟฟ้าแรงต่ำภายในหมู่บ้าน บ้านตาต่าง หมู่ ๕	เพื่อให้ประชาชนมีไฟฟ้าใช้อย่างทั่วถึง	(ตามแบบ อบต.กำหนด)	-	๑๕๐,๐๐๐-	-	-	-	ขยายเขตไฟฟ้าแรงต่ำ จำนวน ๓ ต้น	ประชาชนมีไฟฟ้าใช้อย่างทั่วถึง มีคุณภาพชีวิตที่ดีขึ้น	กองช่าง
๒๐	อุดหนุนการไฟฟ้าส่วนภูมิภาคอำเภอราษีไศลตามโครงการขยายเขตไฟฟ้าแรงต่ำภายในหมู่บ้าน บ้านครั้งน้อย หมู่ ๖ สายรอบหมู่บ้านทางทิศตะวันออก	เพื่อให้ประชาชนมีไฟฟ้าใช้อย่างทั่วถึง	(ตามแบบ อบต.กำหนด)	-	-	-	๗๐,๐๐๐-	-	ขยายเขตไฟฟ้าแรงต่ำ ระยะทาง ๒๘๐ เมตร	ประชาชนมีไฟฟ้าใช้อย่างทั่วถึง มีคุณภาพชีวิตที่ดีขึ้น	กองช่าง

ก. ยุทธศาสตร์จังหวัดที่ ๑ พัฒนาเมืองน่าอยู่ สู่คุณภาพชีวิตประชาชนในทุกมิติ

ข. ยุทธศาสตร์การพัฒนาขององค์กรปกครองส่วนท้องถิ่นในเขตจังหวัดที่ ๕ พัฒนาและยกระดับโครงสร้างพื้นฐานให้เชื่อมโยงกับการพัฒนาทุกมิติ

ค. ยุทธศาสตร์การพัฒนาของ อบต. ที่ ๑ การพัฒนาด้านโครงสร้างพื้นฐาน

แบบ ผ.๐๒/๑

๑. แผนงานอุตสาหกรรมและการโยธา

ที่	โครงการ	วัตถุประสงค์	เป้าหมาย (ผลผลิตของโครงการ)	งบประมาณ					ตัวชี้วัด (KPI)	ผลลัพธ์ที่คาดว่าจะได้รับ	หน่วยงานที่ รับผิดชอบ
				ปี ๒๕๖๖ (บาท)	ปี ๒๕๖๗ (บาท)	ปี ๒๕๖๘ (บาท)	ปี ๒๕๖๙ (บาท)	ปี ๒๕๗๐ (บาท)			
๒๑	อุดหนุนการไฟฟ้าส่วนภูมิภาคอำเภอราชสีห์ไศลตามโครงการขยายเขตไฟฟ้าแรงต่ำบ้านโจัดจิก หมู่ ๗ ซอยศรีอำนาจ	เพื่อให้ประชาชนมีไฟฟ้าใช้ครบทุกครัวเรือน	(ตามแบบ อบต.กำหนด)	-	-	-	๔๘๐,๐๐๐-	-	ขยายเขตไฟฟ้าแรงต่ำจำนวน ๑ แห่ง	ประชาชนมีไฟฟ้าใช้ครบทุกครัวเรือน	กองช่าง
๒๒	อุดหนุนการไฟฟ้าส่วนภูมิภาคอำเภอราชสีห์ไศลตามโครงการขยายเขตไฟฟ้าแรงต่ำภายในหมู่บ้าน บ้านชาตโง หมู่ ๘ สายรอบหมู่บ้าน	เพื่อให้ประชาชนมีไฟฟ้าใช้อย่างทั่วถึง	(ตามแบบ อบต.กำหนด)	-	-	-	-	๑๐๐,๐๐๐-	ขยายเขตไฟฟ้าแรงต่ำ จำนวน ๑๐ ต้น	ประชาชนมีไฟฟ้าใช้อย่างทั่วถึง มีคุณภาพชีวิตที่ดีขึ้น	กองช่าง
๒๓	อุดหนุนการไฟฟ้าส่วนภูมิภาคอำเภอราชสีห์ไศลตามโครงการขยายเขตไฟฟ้าแรงต่ำภายในหมู่บ้าน บ้านชาตโง หมู่ ๘ สายทางไปทิศตะวันตกหมู่บ้าน	เพื่อให้ประชาชนมีไฟฟ้าใช้อย่างทั่วถึง	(ตามแบบ อบต.กำหนด)	-	-	-	๗๐,๐๐๐	-	ขยายเขตไฟฟ้าแรงต่ำ จำนวน ๗ ต้น	ประชาชนมีไฟฟ้าใช้อย่างทั่วถึง มีคุณภาพชีวิตที่ดีขึ้น	กองช่าง
๒๔	อุดหนุนการไฟฟ้าส่วนภูมิภาคอำเภอราชสีห์ไศลตามโครงการขยายเขตไฟฟ้าแรงต่ำภายในหมู่บ้าน บ้านชาตโง หมู่ ๘ สายทางไปทิศตะวันออกหมู่บ้าน	เพื่อให้ประชาชนมีไฟฟ้าใช้อย่างทั่วถึง เป็นการพัฒนาคูณภาพชีวิตของประชาชนในตำบล	(ตามแบบ อบต.กำหนด)	-	-	-	-	๑๒๐,๐๐๐	ขยายเขตไฟฟ้าแรงต่ำ จำนวน ๑๒ ต้น	ประชาชนมีไฟฟ้าใช้อย่างทั่วถึง มีคุณภาพชีวิตที่ดีขึ้น	กองช่าง

ก. ยุทธศาสตร์จังหวัดที่ ๑ พัฒนาเมืองน่าอยู่ สู่คุณภาพชีวิตประชาชนในทุกมิติ

ข. ยุทธศาสตร์การพัฒนาขององค์กรปกครองส่วนท้องถิ่นในเขตจังหวัดที่ ๕ พัฒนาและยกระดับโครงสร้างพื้นฐานให้เชื่อมโยงกับการพัฒนาทุกมิติ

ค. ยุทธศาสตร์การพัฒนาของ อบต. ที่ ๑ การพัฒนาด้านโครงสร้างพื้นฐาน

แบบ ผ.๐๒/๑

๑. แผนงานอุตสาหกรรมและการโยธา

ที่	โครงการ	วัตถุประสงค์	เป้าหมาย (ผลผลิตของโครงการ)	งบประมาณ					ตัวชี้วัด (KPI)	ผลลัพธ์ที่คาดว่าจะได้รับ	หน่วยงานที่ รับผิดชอบ
				ปี ๒๕๖๖ (บาท)	ปี ๒๕๖๗ (บาท)	ปี ๒๕๖๘ (บาท)	ปี ๒๕๖๙ (บาท)	ปี ๒๕๗๐ (บาท)			
๒๕	อุดหนุนการไฟฟ้าส่วนภูมิภาคอำเภอ ราชสีเสลดตามโครงการขยายเขตไฟฟ้า แรงต่ำภายในหมู่บ้าน บ้านชาตโง หมู่ ๘ สายทางไปทิศเหนือของหมู่บ้าน (สายไปบ้านสำโรง)	เพื่อให้ประชาชนมีไฟฟ้าใช้ อย่างทั่วถึง เป็นการพัฒนา คุณภาพชีวิตของประชาชนใน ตำบล	(ตามแบบ อบต.กำหนด)	-	-	-	-	๑๐๐,๐๐๐	ขยายเขตไฟฟ้าแรง ต่ำ จำนวน ๑๐ ต้น	ประชาชนมีไฟฟ้าใช้อย่าง ทั่วถึง มีคุณภาพชีวิตที่ดีขึ้น	กองช่าง
๒๖	อุดหนุนการไฟฟ้าส่วนภูมิภาคอำเภอ ราชสีเสลดตามโครงการขยายเขตไฟฟ้า แรงต่ำภายในหมู่บ้าน บ้านคู่น้อย หมู่ ๙	เพื่อให้ประชาชนมีไฟฟ้าใช้ อย่างทั่วถึง	(ตามแบบ อบต.กำหนด)	-	-	-	๕๖,๐๐๐	-	ขยายเขตไฟฟ้าแรง ต่ำระยะทาง ๓๒๐ เมตร	ประชาชนมีไฟฟ้าใช้อย่าง ทั่วถึง มีคุณภาพชีวิตที่ดีขึ้น	กองช่าง
๒๗	อุดหนุนการไฟฟ้าส่วนภูมิภาคอำเภอ ราชสีเสลดตามโครงการขยายเขตไฟฟ้า แรงต่ำภายในหมู่บ้าน บ้านโคม่วง หมู่ ๑๐	เพื่อให้ประชาชนมีไฟฟ้าใช้ อย่างทั่วถึง	(ตามแบบ อบต.กำหนด)	-	-	-	-	๒๐๐,๐๐๐	ขยายเขตไฟฟ้าแรง ต่ำ จำนวน ๑ แห่ง	ประชาชนมีไฟฟ้าใช้อย่าง ทั่วถึง มีคุณภาพชีวิตที่ดีขึ้น	กองช่าง
๒๘	อุดหนุนการไฟฟ้าส่วนภูมิภาคอำเภอ ราชสีเสลดตามโครงการขยายเขตไฟฟ้า แรงต่ำภายในหมู่บ้าน บ้านโคม่วง หมู่ ๑๐ สายไปหนองสังข์	เพื่อให้ประชาชนมีไฟฟ้าใช้ อย่างทั่วถึง เป็นการพัฒนา คุณภาพชีวิตของประชาชนใน ตำบล	(ตามแบบ อบต.กำหนด)	-	-	-	-	๒๐๐,๐๐๐	ขยายเขตไฟฟ้าแรง ต่ำ จำนวน ๑ แห่ง	ประชาชนมีไฟฟ้าใช้อย่าง ทั่วถึง มีคุณภาพชีวิตที่ดีขึ้น	กองช่าง
รวม	๒๘ โครงการ			๓๓๑,๓๐๐	๑,๘๗๐,๐๐๐	๑,๒๙๐,๐๐๐	๒,๐๗๐,๐๐๐	๑,๔๒๐,๐๐๐	-	-	-

ก. ยุทธศาสตร์จังหวัดที่ ๓ การพัฒนาโครงสร้างพื้นฐานและยกระดับสินค้าการเกษตรการค้าและการท่องเที่ยวให้ได้มาตรฐานและแข่งขันได้

ข. ยุทธศาสตร์การพัฒนาขององค์กรปกครองส่วนท้องถิ่นในเขตจังหวัดที่ ๑ การพัฒนาโครงสร้างพื้นฐาน ทรัพยากรธรรมชาติและสิ่งแวดล้อม

ค. ยุทธศาสตร์การพัฒนาของ อบต. ที่ ๑ การพัฒนาด้านโครงสร้างพื้นฐาน

แบบ ผ.๐๒/๑

๑. แผนงานการพาณิชย์

ที่	โครงการ	วัตถุประสงค์	เป้าหมาย (ผลผลิตของโครงการ)	งบประมาณ					ตัวชี้วัด (KPI)	ผลลัพธ์ที่คาดว่าจะได้รับ	หน่วยงานที่ รับผิดชอบ
				ปี ๒๕๖๖ (บาท)	ปี ๒๕๖๗ (บาท)	ปี ๒๕๖๘ (บาท)	ปี ๒๕๖๙ (บาท)	ปี ๒๕๗๐ (บาท)			
๑	โครงการวางท่อเมนประปาภายในหมู่บ้าน บ้านดอนท้าวควาย หมู่ ๒	เพื่อให้น้ำประปาไหลสะดวกมากขึ้น	วางท่อประปาระยะทาง ๑,๓๖๐ เมตร	๓๐๗,๐๐๐-	-	-	-	-	มีน้ำสะอาดอุปโภคบริโภคอย่างทั่วถึง	ประชาชนมีน้ำประปาสะอาดเพื่อการอุปโภคบริโภคอย่างทั่วถึง	กองช่าง
๒	โครงการก่อสร้างโรงสูบน้ำพร้อมระบบประสาบที่ระบบกรองน้ำประปาหมู่บ้าน บ้านหนองบัวหล่น หมู่ ๓	เพื่อให้น้ำประปามีความสะอาดและไหลสะดวกมากขึ้น	(รายละเอียดตามแบบแปลน อบต.โจดม่วงกำหนด)	๑๒๐,๐๐๐-	-	-	-	-	มีน้ำสะอาดสำหรับอุปโภคบริโภคครบทุกครัวเรือน	มีน้ำประปาสะอาดเพื่อการอุปโภคบริโภคอย่างทั่วถึง	กองช่าง
๓	โครงการวางท่อเมนประปาภายในหมู่บ้าน บ้านโจดม่วง หมู่ ๔	เพื่อให้น้ำประปาไหลสะดวกมากขึ้น	วางท่อประปาระยะทาง ๒,๑๗๖ เมตร	๓๐๐,๐๐๐-	-	-	-	-	มีน้ำสะอาดอุปโภคบริโภคอย่างทั่วถึง	ประชาชนมีน้ำประปาสะอาดเพื่อการอุปโภคบริโภคอย่างทั่วถึง	กองช่าง
๔	โครงการปรับปรุงระบบประปาหมู่บ้าน บ้านโจดจิก หมู่ ๗	เพื่อให้ประชาชนมีน้ำสะอาดเพื่อการอุปโภคบริโภค	ปรับปรุงระบบประปาให้สามารถใช้งานได้ตามปกติ	-	-	-	๑๐๕,๐๐๐	-	ประชาชนมีน้ำสะอาดสำหรับอุปโภคบริโภคครบทุกครัวเรือน	ประชาชนมีน้ำประปาสะอาดเพื่อการอุปโภคบริโภคอย่างทั่วถึง	กองช่าง
๕	โครงการวางท่อเมนประปาภายในหมู่บ้าน บ้านโจดม่วง หมู่ ๑๐	เพื่อให้น้ำประปาไหลสะดวกมากขึ้น	วางท่อประปาระยะทาง ๒,๑๗๖ เมตร	๓๐๐,๐๐๐-	-	-	-	-	มีน้ำสะอาดอุปโภคบริโภคอย่างทั่วถึง	ประชาชนมีน้ำประปาสะอาดเพื่อการอุปโภคบริโภคอย่างทั่วถึง	กองช่าง
รวม	๕ โครงการ			๖๐๗,๐๐๐	๐	-	๑๐๕,๐๐๐	-	-	-	-

ก. ยุทธศาสตร์จังหวัดที่ ๑ พัฒนาเมืองน่าอยู่ สู้คุณภาพชีวิตประชาชนในทุกมิติ

ข. ยุทธศาสตร์การพัฒนาขององค์กรปกครองส่วนท้องถิ่นในเขตจังหวัดที่ ๕ พัฒนาและยกระดับโครงสร้างพื้นฐานให้เชื่อมโยงกับการพัฒนาทุกมิติ

ค. ยุทธศาสตร์การพัฒนาของ อบต. ที่ ๑ การพัฒนาด้านโครงสร้างพื้นฐาน

แบบ ผ.๐๒/๑

๑. แผนงานการเกษตร

ที่	โครงการ	วัตถุประสงค์	เป้าหมาย (ผลผลิตของโครงการ)	งบประมาณ					ตัวชี้วัด (KPI)	ผลลัพธ์ที่คาดว่าจะได้รับ	หน่วยงานที่ รับผิดชอบ
				ปี ๒๕๖๖ (บาท)	ปี ๒๕๖๗ (บาท)	ปี ๒๕๖๘ (บาท)	ปี ๒๕๖๙ (บาท)	ปี ๒๕๗๐ (บาท)			
๑	อุดหนุนการไฟฟ้าส่วนภูมิภาคอำเภอ ราชสีห์ตามโครงการขยายเขตไฟฟ้า เพื่อการเกษตรบ้าน ผักฝอง หมู่ ๑ ไปหนองผักแว่น	เพื่อให้ประชาชนมีไฟฟ้าใช้ใน พื้นที่เกษตร เพื่อเพิ่มผลผลิต	(ตามแบบ อบต.กำหนด)	-	-	-	๒๐๐,๐๐๐-	-	ขยายเขตไฟฟ้าเพื่อ การเกษตร จำนวน ๑ แห่ง	ประชาชนมีไฟฟ้าใช้ใน พื้นที่เกษตรและมีผลผลิต เพิ่มขึ้น	กองช่าง
๒	อุดหนุนการไฟฟ้าส่วนภูมิภาคอำเภอ ราชสีห์ตามโครงการขยายเขตไฟฟ้า เพื่อการเกษตรบ้านดอนทัพควาย หมู่ ๒ สายไปบ้านขาดโจ หมู่ ๘	เพื่อให้ประชาชนมีไฟฟ้าใช้ใน พื้นที่เกษตร เพื่อเพิ่มผลผลิต	(ตามแบบ อบต.กำหนด)	-	-	-	-	๑๕๐,๐๐๐-	ขยายเขตไฟฟ้าเพื่อ การเกษตร จำนวน ๑ แห่ง	ประชาชนมีไฟฟ้าใช้ใน พื้นที่เกษตรและมีผลผลิต เพิ่มขึ้น	กองช่าง
๓	อุดหนุนการไฟฟ้าส่วนภูมิภาคอำเภอ ราชสีห์ตามโครงการขยายเขตไฟฟ้า เพื่อการเกษตรบ้านดอนทัพควาย หมู่ ๒ สายไปบ้านขี้มอด	เพื่อให้ประชาชนมีไฟฟ้าใช้ใน พื้นที่เกษตร เพื่อเพิ่มผลผลิต	ระยะทาง ๑,๗๐๐ เมตร	-	-	-	-	๑๔๗,๐๐๐-	ขยายเขตไฟฟ้าเพื่อ การเกษตร จำนวน ๑ แห่ง	ประชาชนมีไฟฟ้าใช้ใน พื้นที่เกษตรและมีผลผลิต เพิ่มขึ้น	กองช่าง
๔	อุดหนุนการไฟฟ้าส่วนภูมิภาคอำเภอ ราชสีห์ตามโครงการขยายเขตไฟฟ้า เพื่อการเกษตรบ้านโจดม่วง หมู่ ๔ สาย ไปบ้านครั้งน้อย หมู่ ๖	เพื่อให้ประชาชนมีไฟฟ้าใช้ใน พื้นที่เกษตร เพื่อเพิ่มผลผลิต	(ตามแบบ อบต.กำหนด)	-	-	-	-	๑๗๕,๐๐๐-	ขยายเขตไฟฟ้าเพื่อ การเกษตร จำนวน ๑ แห่ง	ประชาชนมีไฟฟ้าใช้ใน พื้นที่เกษตรและมีผลผลิต เพิ่มขึ้น	กองช่าง

ก. ยุทธศาสตร์จังหวัดที่ ๑ พัฒนาเมืองน่าอยู่ สู้คุณภาพชีวิตประชาชนในทุกมิติ

ข. ยุทธศาสตร์การพัฒนาขององค์กรปกครองส่วนท้องถิ่นในเขตจังหวัดที่ ๕ พัฒนาและยกระดับโครงสร้างพื้นฐานให้เชื่อมโยงกับการพัฒนาทุกมิติ

ค. ยุทธศาสตร์การพัฒนาของ อบต. ที่ ๑ การพัฒนาด้านโครงสร้างพื้นฐาน

แบบ ผ.๐๒/๑

๑. แผนงานการเกษตร

ที่	โครงการ	วัตถุประสงค์	เป้าหมาย (ผลผลิตของโครงการ)	งบประมาณ					ตัวชี้วัด (KPI)	ผลลัพธ์ที่คาดว่าจะได้รับ	หน่วยงานที่ รับผิดชอบ
				ปี ๒๕๖๖ (บาท)	ปี ๒๕๖๗ (บาท)	ปี ๒๕๖๘ (บาท)	ปี ๒๕๖๙ (บาท)	ปี ๒๕๗๐ (บาท)			
๕	อุดหนุนการไฟฟ้าส่วนภูมิภาคอำเภอ ราชสีห์ตามโครงการขยายเขตไฟฟ้า เพื่อการเกษตรบ้านใจดวง หมู่ ๔ สายไปบ้านดู่น้อย หมู่ ๙	เพื่อให้ประชาชนมีไฟฟ้าใช้ใน พื้นที่เกษตร เพื่อเพิ่มผลผลิต	(ตามแบบอบต.กำหนด)	-	-	-	๒๐๐,๐๐๐-	-	ขยายเขตไฟฟ้าเพื่อ การเกษตร จำนวน ๑ แห่ง	ประชาชนมีไฟฟ้าใช้ใน พื้นที่เกษตรและมีผลผลิต เพิ่มขึ้น	กองช่าง
๖	อุดหนุนการไฟฟ้าส่วนภูมิภาคอำเภอ ราชสีห์ตามโครงการขยายเขตไฟฟ้า เพื่อการเกษตรบ้านครั้งน้อย หมู่ ๖ สายไปคุ้มโนนสูง	เพื่อให้ประชาชนมีไฟฟ้าใช้ใน พื้นที่เกษตร เพื่อเพิ่มผลผลิต	(ตามแบบ อบต.กำหนด)	-	-	๒๐๐,๐๐๐-	-	-	ขยายเขตไฟฟ้าเพื่อ การเกษตร จำนวน ๑ แห่ง	ประชาชนมีไฟฟ้าใช้ใน พื้นที่เกษตรและมีผลผลิต เพิ่มขึ้น	กองช่าง
๗	อุดหนุนการไฟฟ้าส่วนภูมิภาคอำเภอ ราชสีห์ตามโครงการขยายเขตไฟฟ้า เพื่อการเกษตรบ้าน ใจดีจิก หมู่ ๗ สายดอนปู่ตา-ดอนกอก	เพื่อให้ประชาชนมีไฟฟ้าใช้ใน พื้นที่เกษตร เพื่อเพิ่มผลผลิต	(ตามแบบ อบต.กำหนด)	-	-	-	-	๒๐๐,๐๐๐-	ขยายเขตไฟฟ้าเพื่อ การเกษตร จำนวน ๑ แห่ง	ประชาชนมีไฟฟ้าใช้ใน พื้นที่เกษตรและมีผลผลิต เพิ่มขึ้น	กองช่าง
๘	อุดหนุนการไฟฟ้าส่วนภูมิภาคอำเภอ ราชสีห์ตามโครงการขยายเขตไฟฟ้า เพื่อการเกษตรบ้านใจดีจิก หมู่ ๗ ซอย มีงมี	เพื่อให้ประชาชนมีไฟฟ้าใช้ใน พื้นที่เกษตร เพื่อเพิ่มผลผลิต	(ตามแบบ อบต.กำหนด)	-	-	๑๕๐,๐๐๐-	-	-	ขยายเขตไฟฟ้าเพื่อ การเกษตร จำนวน ๑ แห่ง	ประชาชนมีไฟฟ้าใช้ใน พื้นที่เกษตรและมีผลผลิต เพิ่มขึ้น	กองช่าง
รวม	๘ โครงการ			-	-	๒๐๐,๐๐๐	๔๐๐,๐๐๐	๖๗๒,๐๐๐	-	-	-

ก. ยุทธศาสตร์จังหวัดที่ ๑ พัฒนาโครงสร้างพื้นฐานและการยกระดับเศรษฐกิจให้พึ่งตนเองและแข่งขันได้

ข. ยุทธศาสตร์การพัฒนาขององค์กรปกครองส่วนท้องถิ่นในเขตจังหวัดที่ ๓ การยกระดับเศรษฐกิจให้พึ่งตนเองและแข่งขันได้

ค. ยุทธศาสตร์ของ อบต. ที่ ๔ ยุทธศาสตร์การพัฒนาส่งเสริมอาชีพและเศรษฐกิจ

แบบ ผ.๐๒/๑

๓. แผนงานอุตสาหกรรมและการโยธา

ที่	โครงการ	วัตถุประสงค์	เป้าหมาย (ผลผลิตของโครงการ)	งบประมาณ					ตัวชี้วัด (KPI)	ผลลัพธ์ที่คาดว่าจะได้รับ	หน่วยงานที่ รับผิดชอบ
				ปี ๒๕๖๖ (บาท)	ปี ๒๕๖๗ (บาท)	ปี ๒๕๖๘ (บาท)	ปี ๒๕๖๙ (บาท)	ปี ๒๕๗๐ (บาท)			
๑	โครงการก่อสร้างอาคารโรงสีข้าวชุมชน บ้านดู่น้อย หมู่ ๙	เพื่อเป็นโรงเรือนสำหรับเครื่องจักรและสามารถเก็บผลผลิตไม่ให้เกิดความเสียหาย	ก่อสร้างอาคารโรงสีข้าว จำนวน ๑ แห่ง (ตามแบบ อบต.โจดม่วง กำหนด)	-	-	-	๒๕๐,๐๐๐	-	ก่อสร้างอาคารโรงสีข้าวชุมชน จำนวน ๑ แห่ง	มีโรงเรือนสำหรับเครื่องจักรและสามารถเก็บผลผลิตไม่ให้เกิดความเสียหาย	กองช่าง
๒	โครงการก่อสร้างโรงเรือนพร้อมจัดซื้อเครื่องอบกัมมะถันสำหรับงานเสือกก บ้านดู่น้อย หมู่ ๙	เพื่อรักษาคุณภาพของเส้นกกให้ทนต่อความชื้นและคงคุณภาพยาวนานมากขึ้น	ก่อสร้างโรงอบกัมมะถัน ๑ แห่ง จัดซื้อเครื่องอบกัมมะถัน ๑ เครื่อง (ตามแบบ อบต.โจดม่วง กำหนด)	-	-	-	๒๕๐,๐๐๐	-	ก่อสร้างโรงอบกัมมะถัน จำนวน ๑ แห่ง	เส้นกกมีคุณภาพทนต่อความชื้นและคงคุณภาพยาวนานมากขึ้น เพิ่มมูลค่าสินค้า	กองช่าง
๓	โครงการก่อสร้างลานตากข้าว บ้านดู่ น้อย หมู่ ๙	เพื่อให้เกษตรกรมีลานสำหรับตากข้าวในฤดูกาลเก็บเกี่ยวผลผลิต	ก่อสร้างลานตากข้าว บ้านดู่ น้อย หมู่ ๙ ขนาด ๓๐*๓๐ เมตร (ตามแบบ อบต.โจดม่วง กำหนด)	-	-	-	-	๒๕๐,๐๐๐	ก่อสร้างลานตากข้าว ขนาด ๓๐*๓๐ เมตร	เกษตรกรมีสถานที่ตากข้าว ทำให้สามารถเก็บเมล็ดพันธุ์ข้าวไว้ได้นาน	กองช่าง
๔	โครงการก่อสร้างโรงตากปุ๋ยหมัก บ้านดู่ น้อย หมู่ ๙	เพื่อให้กลุ่มผู้ผลิตปุ๋ยมีอาคารโรงเรือนสำหรับใช้ประโยชน์ในการผลิตปุ๋ยหมัก	ก่อสร้างอาคารโรงเรือนขนาด ๑๒.๐๐*๒๐.๐๐*๔.๐๐ เมตร (ตามแบบ อบต.โจดม่วง กำหนด)	-	-	-	-	๒๕๐,๐๐๐	ก่อสร้างอาคารโรงเรือนจำนวน ๑ หลัง	กลุ่มผู้ผลิตปุ๋ยมีอาคารโรงเรือนสำหรับใช้ประโยชน์ในการผลิตปุ๋ยหมัก	กองช่าง
รวม	๔ โครงการ			๐	๐	๐	๕๐๐,๐๐๐	๕๐๐,๐๐๐	-	-	-

รายละเอียดโครงการพัฒนา
แผนพัฒนาท้องถิ่น (พ.ศ. ๒๕๖๖ - ๒๕๗๐)
สำหรับ โครงการที่เกี่วข้องขององค์กรปกครองส่วนท้องถิ่น
องค์การบริหารส่วนตำบลจอมม่วง

ก. ยุทธศาสตร์จังหวัดที่ ๓ การพัฒนาโครงสร้างพื้นฐาน ทรัพยากรธรรมชาติและสิ่งแวดล้อม

ข. ยุทธศาสตร์การพัฒนาขององค์กรปกครองส่วนท้องถิ่นในเขตจังหวัดที่ ๑ การพัฒนาโครงสร้างพื้นฐาน ทรัพยากรธรรมชาติและสิ่งแวดล้อม

ค. ยุทธศาสตร์การพัฒนาของ อบต.ที่ ๑ การพัฒนาด้านโครงสร้างพื้นฐาน

แบบ ผ.๐๒/๒

๑ แผนงานอุตสาหกรรมและการโยธา

ที่	โครงการ	วัตถุประสงค์	เป้าหมาย (ผลผลิตของโครงการ)	งบประมาณ					ตัวชี้วัด (KPI)	ผลลัพธ์ที่คาดว่าจะได้รับ	หน่วยงานที่ รับผิดชอบ
				ปี ๒๕๖๖ (บาท)	ปี ๒๕๖๗ (บาท)	ปี ๒๕๖๘ (บาท)	ปี ๒๕๖๙ (บาท)	ปี ๒๕๗๐ (บาท)			
๑	โครงการขุดลอกหนองผักแว่น บ้านผัก ผ่อง หมู่ ๑	เพื่อให้ประชาชนมีน้ำใช้ในการ อุปโภค-บริโภค อย่างพอเพียง	ขุดลอกหนองผักแว่นขนาด ตามแบบ อบต.กำหนด	-	-	-	๒,๐๐๐,๐๐๐	-	ขุดลอกหนอง ผักแว่นบ้านผักผ่อง ๑ แห่ง	ประชาชนมีน้ำใช้ในการ อุปโภค-บริโภค อย่าง พอเพียง	กองช่าง
๒	โครงการปรับปรุงถนนแอลพีธดิกคอง กรีท รหัสทางหลวงท้องถิ่น ศก.ถ. ๕๖-๐๐๘ สายแยกทางหลวงชนบท ศก.๔๐๒๙ บ้านคูน้อย หมู่ ๙ แยก ทางบ้านจอมม่วง - พลไผ่ หมู่ที่ ๙ บ้านคูน้อยตำบลจอมม่วง	เพื่อยกระดับคุณภาพชีวิตของ ประชาชนในพื้นที่ในด้านการ พัฒนาโครงสร้างพื้นฐาน	ขนาดกว้าง ๕ เมตร ยาว ๑,๓๐๐ เมตร หนา ๐.๐๔ เมตร หรือมีพื้นที่ไม่น้อยกว่า ๖,๕๐๐ ตารางเมตร	๒,๕๐๐,๐๐๐	-	-	-	-	ประชาชนมีความ พึงพอใจร้อยละ ๘๐	ประชาชนในพื้นที่มีระดับ คุณภาพชีวิตที่ดีขึ้น ในทุก ด้าน	กองช่าง
รวม	๒ โครงการ			๒,๕๐๐,๐๐๐-	-	-	๒,๐๐๐,๐๐๐	๐	-	-	-

ก. ยุทธศาสตร์จังหวัดที่ ๒ พัฒนาคุณภาพชีวิตประชาชนและการทำงานบำรุงศาสนา ศิลปะ และวัฒนธรรม

ข. ยุทธศาสตร์การพัฒนาขององค์กรปกครองส่วนท้องถิ่นในเขตจังหวัดที่ ๒ การเสริมสร้างความคุ้มกันทางสังคมและคุณภาพชีวิตที่ดี

ค. ยุทธศาสตร์การพัฒนาของ อบต.ที่ ๕ การพัฒนาด้านการศึกษา ศาสนา วัฒนธรรมท้องถิ่นและการท่องเที่ยว

แบบ ผ.๐๒/๒

๑. แผนงานอุตสาหกรรมและการโยธา

ที่	โครงการ	วัตถุประสงค์	เป้าหมาย (ผลผลิตของโครงการ)	งบประมาณ					ตัวชี้วัด (KPI)	ผลลัพธ์ที่คาดว่าจะได้รับ	หน่วยงานที่ รับผิดชอบ
				ปี ๒๕๖๖ (บาท)	ปี ๒๕๖๗ (บาท)	ปี ๒๕๖๘ (บาท)	ปี ๒๕๖๙ (บาท)	ปี ๒๕๗๐ (บาท)			
๑	โครงการก่อสร้างสนามกีฬาหมู่บ้าน บ้านดอนทัพควาย หมู่ ๒	เพื่อให้ประชาชนมีสุขภาพ ร่างกายที่แข็งแรงมีความสามัคคี ห่างไกลยาเสพติด	ก่อสร้างสนามกีฬาและติดตั้ง เครื่องออกกำลังกาย หมู่ ๒	-	-	-	-	๒,๐๐๐,๐๐๐	ชาวบ้านหมู่ ๒ ๗๐ % มีสถานที่ออกกำลังกาย	ประชาชนมีสุขภาพ ร่างกายที่แข็งแรงมีความ สามัคคี ห่างไกลยาเสพติด	กองช่าง
๒	โครงการก่อสร้างสนามกีฬาหมู่บ้าน บ้านคั้งน้อย หมู่ ๖	เพื่อให้ประชาชนมีสุขภาพ ร่างกายที่แข็งแรงมีความสามัคคี ห่างไกลยาเสพติด	ก่อสร้างสนามกีฬาและติดตั้ง เครื่องออกกำลังกาย หมู่ ๖	-	-	-	-	๒,๐๐๐,๐๐๐	ชาวบ้านหมู่ ๖ ๗๐ % มีสถานที่ออกกำลังกาย	ประชาชนมีสุขภาพ ร่างกายที่แข็งแรงมีความ สามัคคี ห่างไกลยาเสพติด	กองช่าง
๓	โครงการก่อสร้างสนามกีฬาหมู่บ้าน บ้านดู่้อย หมู่ ๙	เพื่อให้ประชาชนมีสุขภาพ ร่างกายที่แข็งแรงมีความสามัคคี ห่างไกลยาเสพติด	ประชาชนบ้านดู่้อย หมู่ ๙ มี สถานที่ออกกำลังกาย	-	-	-	๒,๐๐๐,๐๐๐	-	ชาวบ้านดู่้อย ๗๐ % มีสถานที่ออกกำลังกาย	ประชาชนมีสุขภาพ ร่างกายที่แข็งแรงมีความ สามัคคี ห่างไกลยาเสพติด	กองช่าง
รวม	๓ โครงการ			-	-	-	๒,๐๐๐,๐๐๐	๔,๐๐๐,๐๐๐	-	-	-

บัญชีครุภัณฑ์

แผนพัฒนาท้องถิ่น (พ.ศ. ๒๕๖๖ - ๒๕๗๐)

แบบ ผ .๐๓

องค์การบริหารส่วนตำบลจอมม่วง

ที่	แผนงาน	หมวด	ประเภท	เป้าหมาย (ผลผลิตของครุภัณฑ์)	งบประมาณ					หน่วยงาน รับผิดชอบหลัก
					๒๕๖๖ (บาท)	๒๕๖๗ (บาท)	๒๕๖๘ (บาท)	๒๕๖๙ (บาท)	๒๕๗๐ (บาท)	
๑	บริหารงานทั่วไป	ครุภัณฑ์	ครุภัณฑ์สำนักงาน	โต๊ะทำงานแบบเข้ามุม	๕,๐๐๐	๕,๐๐๐-	-	-	-	สำนักปลัด
๒	บริหารงานทั่วไป	ค่าครุภัณฑ์	ครุภัณฑ์สำนักงาน	ตู้เหล็กเก็บเอกสาร	-	๖,๐๐๐-	-	-	-	สำนักปลัด
๓	บริหารงานทั่วไป	ค่าครุภัณฑ์	ครุภัณฑ์คอมพิวเตอร์ หรืออิเล็กทรอนิกส์	เครื่องคอมพิวเตอร์สำหรับงาน สำนักงาน	๑๗,๐๐๐	-	-	-	-	สำนักปลัด
๔	บริหารงานทั่วไป	ค่าครุภัณฑ์	ครุภัณฑ์คอมพิวเตอร์ หรืออิเล็กทรอนิกส์	คอมพิวเตอร์โน้ตบุคสำหรับงาน สำนักงาน	๑๖,๐๐๐-	-	-	-	-	สำนักปลัด
๕	บริหารงานทั่วไป	ค่าครุภัณฑ์	ครุภัณฑ์คอมพิวเตอร์ หรืออิเล็กทรอนิกส์	เครื่องพิมพ์ Multifunction แบบ ฉีดหมึกพร้อมติดตั้งหมึกพิมพ์ (Ink Tank Printer)	๗,๕๐๐-	-	-	-	-	สำนักปลัด
๖	รักษาความสงบภายใน	ค่าครุภัณฑ์	ครุภัณฑ์คอมพิวเตอร์ หรืออิเล็กทรอนิกส์	กล้องโทรทัศน์วงจรปิดชนิด เครือข่าย แบบปรับมุมมอง	๑๒๒,๐๐๐-	-	-	-	-	สำนักปลัด
๗	บริหารงานทั่วไป	ครุภัณฑ์	ครุภัณฑ์สำนักงาน	โต๊ะทำงานแบบเข้ามุม	๕,๐๐๐	-	-	-	-	กองคลัง

ที่	แผนงาน	หมวด	ประเภท	เป้าหมาย (ผลผลิตของครุภัณฑ์)	งบประมาณ					หน่วยงาน รับผิดชอบหลัก
					๒๕๖๖ (บาท)	๒๕๖๗ (บาท)	๒๕๖๘ (บาท)	๒๕๖๙ (บาท)	๒๕๗๐ (บาท)	
๘	บริหารงานทั่วไป	ค่าครุภัณฑ์	ครุภัณฑ์คอมพิวเตอร์หรืออิเล็กทรอนิกส์	เครื่องคอมพิวเตอร์ All In One สำหรับงานประมวลผล	๒๓,๐๐๐-	-	-	-	-	กองคลัง
๙	บริหารงานทั่วไป	ค่าครุภัณฑ์	ครุภัณฑ์คอมพิวเตอร์หรืออิเล็กทรอนิกส์	เครื่องพิมพ์แบบฉีดหมึกพร้อมติดตั้งถังหมึกพิมพ์ (Ink Tank Printer)	๔,๐๐๐-	-	-	-	-	กองคลัง
๑๐	บริหารงานทั่วไป	ค่าครุภัณฑ์	ครุภัณฑ์คอมพิวเตอร์หรืออิเล็กทรอนิกส์	เครื่องพิมพ์เลเซอร์หรือ LED ขาวดำ	๒,๖๐๐	-	-	-	-	กองคลัง
๑๑	การพาณิชย์	ค่าครุภัณฑ์	ครุภัณฑ์ก่อสร้าง	สว่านโรตารีไร้สาย	๕,๐๐๐	-	-	-	-	กองช่าง
๑๒	การพาณิชย์	ค่าครุภัณฑ์	ครุภัณฑ์ก่อสร้าง	เครื่องเจียร์ไร้สาย ๔ นิ้ว	๕,๐๐๐	-	-	-	-	กองช่าง
๑๓	การพาณิชย์	ค่าครุภัณฑ์	ครุภัณฑ์การเกษตร	เครื่องสูบน้ำบาดาล(ซัมเมอร์สซิเปิ้ล) ขนาด ๒ แรงม้า ๑๑ ใบพัด จำนวน ๒ เครื่อง	๕๒,๐๐๐	-	-	-	-	กองช่าง
๑๔	การพาณิชย์	ค่าครุภัณฑ์	ครุภัณฑ์การเกษตร	เครื่องสูบน้ำไฟฟ้าหอยโข่ง ขนาด ๓ แรงม้า เส้นผ่านศูนย์กลาง ๓ นิ้ว จำนวน ๓ เครื่อง	๕๑,๐๐๐	-	-	-	-	กองช่าง
๑๕	การพาณิชย์	ค่าครุภัณฑ์	ครุภัณฑ์การเกษตร	เครื่องสูบน้ำไฟฟ้าหอยโข่ง ขนาด ๓ แรงม้า เส้นผ่าศูนย์กลาง ๒ นิ้ว	๑๖,๐๐๐	-	-	-	-	กองช่าง

ที่	แผนงาน	หมวด	ประเภท	เป้าหมาย (ผลผลิตของครุภัณฑ์)	งบประมาณ					หน่วยงาน รับผิดชอบหลัก
					๒๕๖๖ (บาท)	๒๕๖๗ (บาท)	๒๕๖๘ (บาท)	๒๕๖๙ (บาท)	๒๕๗๐ (บาท)	
๑๖	การพาณิชย์	ค่าครุภัณฑ์	ครุภัณฑ์คอมพิวเตอร์หรืออิเล็กทรอนิกส์	เครื่องคอมพิวเตอร์สำหรับงานสำนักงาน	๑๗,๐๐๐	-	-	-	-	กองช่าง
๑๗	การศึกษา	ค่าครุภัณฑ์	ครุภัณฑ์คอมพิวเตอร์หรืออิเล็กทรอนิกส์	เครื่องพิมพ์แบบฉีดหมึกพร้อมติดตั้งถังหมึกพิมพ์ (Ink Tank Printer) จำนวน ๒ เครื่อง	๘,๐๐๐	-	-	-	-	กองการศึกษาฯ
๑๘	การศึกษา	ค่าครุภัณฑ์	ครุภัณฑ์คอมพิวเตอร์หรืออิเล็กทรอนิกส์	เครื่องคอมพิวเตอร์สำหรับงานสำนักงาน	๑๗,๐๐๐	-	-	-	-	กองการศึกษาฯ
๑๙	การศึกษา	ครุภัณฑ์	ครุภัณฑ์สำนักงาน	ตู้เก็บเอกสาร ๔ ชั้นโล่ง จำนวน ๒ ใบ	๑๒,๐๐๐	-	-	-	-	กองการศึกษาฯ
๒๐	การศึกษา	ครุภัณฑ์	ครุภัณฑ์สำนักงาน	โต๊ะทำงานพร้อมเก้าอี้	๕,๐๐๐	-	-	-	-	กองการศึกษาฯ
๒๑	การศึกษา	ครุภัณฑ์	ครุภัณฑ์โฆษณาและเผยแพร่	กล้องถ่ายภาพนิ่งระบบดิจิทัล ความละเอียด ๒๐ ล้านพิกเซล	๒๑,๐๐๐	-	-	-	-	กองการศึกษาฯ
๒๒	การศาสนาวัฒนธรรมและนันทนาการ	ครุภัณฑ์	ครุภัณฑ์สำนักงาน	โต๊ะทำงานพร้อมเก้าอี้	๕,๐๐๐	-	-	-	-	กองการศึกษาฯ
๒๓	การศาสนาวัฒนธรรมและนันทนาการ	ค่าครุภัณฑ์	ครุภัณฑ์คอมพิวเตอร์หรืออิเล็กทรอนิกส์	เครื่องคอมพิวเตอร์สำหรับงานสำนักงาน	๑๗,๐๐๐	-	-	-	-	กองการศึกษาฯ

ที่	แผนงาน	หมวด	ประเภท	เป้าหมาย (ผลผลิตของครุภัณฑ์)	งบประมาณ					หน่วยงาน รับผิดชอบหลัก
					๒๕๖๖ (บาท)	๒๕๖๗ (บาท)	๒๕๖๘ (บาท)	๒๕๖๙ (บาท)	๒๕๗๐ (บาท)	
๒๔	สังคมสงเคราะห์	ครุภัณฑ์	ครุภัณฑ์สำนักงาน	โต๊ะทำงานแบบเข้ามุม ๑ ชุด	๕,๐๐๐	-	-	-	-	กองสวัสดิการสังคม
๒๕	สร้างความเข้มแข็งของชุมชน	ครุภัณฑ์	ครุภัณฑ์สำนักงาน	โต๊ะทำงานแบบเข้ามุม ๑ ชุด	๕,๐๐๐	-	-	-	-	กองสวัสดิการสังคม
รวม	๒๕ รายการ				๔๔๓,๑๐๐	๑๑,๐๐๐	๐	๐	๐	

ส่วนที่ ๔

การติดตามประเมินผล

๔.๑ การติดตามและประเมินผลยุทธศาสตร์

ตามพระราชบัญญัติกำหนดแผนและขั้นตอนการกระจายอำนาจให้องค์กรปกครองส่วนท้องถิ่น พ.ศ. ๒๕๔๒ ได้กำหนดให้องค์กรปกครองส่วนท้องถิ่น มีอำนาจและหน้าที่ในการจัดทำแผนพัฒนาท้องถิ่นของตนเอง โดยในการจัดทำแผนพัฒนาขององค์กรปกครองส่วนท้องถิ่นนั้น จะต้องดำเนินการตามระเบียบกระทรวงมหาดไทย ว่าด้วยการจัดทำแผนพัฒนาขององค์กรปกครองส่วนท้องถิ่น พ.ศ. ๒๕๔๘ และที่แก้ไขเพิ่มเติมถึง (ฉบับที่ ๓) พ.ศ. ๒๕๖๑ ทั้งนี้ แผนพัฒนาท้องถิ่นจะต้องสอดคล้องกับแผนพัฒนาจังหวัด ยุทธศาสตร์การพัฒนาขององค์กรปกครองส่วนท้องถิ่นในเขตจังหวัด แผนพัฒนาอำเภอ แผนพัฒนาตำบล แผนพัฒนาหมู่บ้าน หรือแผนชุมชน อันมีลักษณะเป็นการกำหนดรายละเอียดแผนงาน ดังนั้น จึงต้องมีการกำหนดยุทธศาสตร์การพัฒนาขององค์กรปกครองส่วนท้องถิ่นในเขตจังหวัดขึ้น ตามกระบวนการพิจารณาจากประชาคมท้องถิ่นระดับจังหวัด ร่วมกับคณะกรรมการพัฒนาองค์การบริหารส่วนจังหวัด คณะกรรมการประสานแผนพัฒนาท้องถิ่นระดับจังหวัด ผู้แทนองค์กรปกครองส่วนท้องถิ่นในเขตจังหวัด ร่วมกันจัดทำ ทบทวน หรือเปลี่ยนแปลงยุทธศาสตร์การพัฒนาขององค์กรปกครองส่วนท้องถิ่นในเขตจังหวัด เพื่อให้การจัดทำแผนพัฒนาขององค์กรปกครองส่วนท้องถิ่นเกิดประสิทธิภาพ ประสิทธิผล โดยนำยุทธศาสตร์การพัฒนาขององค์กรปกครองส่วนท้องถิ่นในเขตจังหวัดไปใช้เป็นแนวทางในการจัดทำแผนพัฒนาท้องถิ่นของตนเองได้ต่อไป และเพื่อให้สามารถบูรณาการกับแผนพัฒนาจังหวัด แผนปฏิบัติราชการประจำปีของจังหวัดและตอบสนองความต้องการของประชาชนอันจะนำไปสู่การจัดทำงบประมาณ ที่มีประสิทธิภาพในท้องถิ่นได้อย่างแท้จริง เป็นเครื่องมือในการพัฒนาท้องถิ่นให้เข้มแข็ง เกิดประโยชน์สูงสุดต่อประชาชนในท้องถิ่น

ดังนั้น องค์กรปกครองส่วนท้องถิ่น จึงต้องกำหนดยุทธศาสตร์การพัฒนาขององค์กรปกครองส่วนท้องถิ่นให้สอดคล้องยุทธศาสตร์การพัฒนาขององค์กรปกครองส่วนท้องถิ่นในเขตจังหวัด เพื่อนำไปสู่การบูรณาการร่วมกัน ให้เกิดความสอดคล้องกับแผนพัฒนาจังหวัด สามารถเชื่อมโยงไปสู่แผนพัฒนากลุ่มจังหวัด แผนพัฒนาภาค แผนพัฒนาเศรษฐกิจและสังคมแห่งชาติ ฉบับที่ ๑๒ แผนยุทธศาสตร์ชาติ ๒๐ ปี ไทยแลนด์ ๔.๐ และในการจัดทำแผนพัฒนาท้องถิ่น (พ.ศ. ๒๕๖๖ – ๒๕๗๐) จะต้องมีการติดตามและติดตามและประเมินผลยุทธศาสตร์เพื่อความสอดคล้องแผนพัฒนาท้องถิ่นขององค์กรปกครองส่วนท้องถิ่น ตามระเบียบกระทรวงมหาดไทย ว่าด้วยการจัดทำแผนขององค์กรปกครองส่วนท้องถิ่น พ.ศ. ๒๕๔๘ และที่แก้ไขเพิ่มเติมถึง (ฉบับที่ ๓) พ.ศ. ๒๕๖๑ โดยคณะกรรมการติดตามและประเมินผลแผนพัฒนาท้องถิ่น จะต้องดำเนินการให้คะแนนตามเกณฑ์ที่กำหนดไว้ ซึ่งเป็นส่วนหนึ่งของการติดตามและประเมินผลแผนพัฒนา โดยดำเนินการให้แล้วเสร็จภายในหกสิบวัน นับแต่วันที่ประกาศใช้งบประมาณรายจ่าย รายละเอียดแนวทางการพิจารณาตามหนังสือกระทรวงมหาดไทย ด่วนที่สุด ที่ มท ๐๘๑๐.๓/ว ๗๔๖๗ ลงวันที่ ๑๔ ธันวาคม ๒๕๖๓ เรื่อง แนวทางการจัดทำแผนพัฒนาขององค์กรปกครองส่วนท้องถิ่น (พ.ศ. ๒๕๖๖ – ๒๕๗๐) ดังนี้

แผนพัฒนาท้องถิ่น(พ.ศ.๒๕๖๖-๒๕๗๐)

โดยองค์การบริหารส่วนตำบลจอมม่วง อำเภอศิลาลาด จังหวัดศรีสะเกษ

**แนวทางการพิจารณาการติดตามและประเมินผลยุทธศาสตร์
เพื่อความสอดคล้องแผนพัฒนาท้องถิ่นขององค์กรปกครองส่วนท้องถิ่น**

ประเด็นการพิจารณา	คะแนน
๑. ข้อมูลสภาพทั่วไปและข้อมูลพื้นฐานขององค์กรปกครองส่วนท้องถิ่น	๒๐
๒. การวิเคราะห์สภาพการณ์และศักยภาพ	๒๐
๓. ยุทธศาสตร์ประกอบด้วย	๖๐
๓.๑ ยุทธศาสตร์ขององค์กรปกครองส่วนท้องถิ่น	(๑๐)
๓.๒ ยุทธศาสตร์ขององค์กรปกครองส่วนท้องถิ่นในเขตจังหวัด	(๑๐)
๓.๓ ยุทธศาสตร์จังหวัด	(๑๐)
๓.๔ วิสัยทัศน์	(๕)
๓.๕ กลยุทธ์	(๕)
๓.๖ เป้าประสงค์ของแต่ละประเด็นกลยุทธ์	(๕)
๓.๗ จุดยืนทางยุทธศาสตร์	(๕)
๓.๘ แผนงาน	(๕)
๓.๙ ความเชื่อมโยงของยุทธศาสตร์ในภาพรวม	(๕)
รวมคะแนน	๑๐๐

**แนวทางเบื้องต้นในการให้คะแนนแนวทางการพิจารณาการติดตามและประเมินผลยุทธศาสตร์
เพื่อความสอดคล้องแผนพัฒนาท้องถิ่นขององค์กรปกครองส่วนท้องถิ่น**

ประเด็นการพิจารณา	รายละเอียดหลักเกณฑ์	คะแนนเต็ม	คะแนนที่ได้
๑. ข้อมูลสภาพทั่วไปและข้อมูลพื้นฐานขององค์กรปกครองส่วนท้องถิ่น	ควรประกอบด้วยข้อมูลดังนี้	๒๐	
	(๑) ข้อมูลเกี่ยวกับด้านกายภาพ เช่น ที่ตั้งของหมู่บ้าน/ชุมชน/ตำบล ลักษณะภูมิประเทศ ลักษณะภูมิอากาศ ลักษณะของที่ดิน ลักษณะของแหล่งน้ำ ลักษณะของป่าไม้ ฯลฯ	(๓)	
	(๒) ข้อมูลเกี่ยวกับด้านการเมือง/การปกครอง เช่น เขตการปกครอง การเลือกตั้ง ฯลฯ ประชากร เช่น ข้อมูลเกี่ยวกับจำนวนประชากร และช่วงอายุและจำนวนประชากร ฯลฯ	(๒)	
	(๓) ข้อมูลเกี่ยวกับสภาพทางสังคม เช่น การศึกษา สาธารณสุข อาชญากรรม ยาเสพติด	(๒)	
	(๔) ข้อมูลเกี่ยวกับระบบบริหารพื้นฐาน เช่น การคมนาคมขนส่ง การไฟฟ้า การประปา ฯลฯ	(๒)	
	(๕) ข้อมูลเกี่ยวกับระบบเศรษฐกิจ เช่น การเกษตร การประมง การประมงสัตว์ การบริการ การท่องเที่ยว อุตสาหกรรม การพาณิชย์/กลุ่มอาชีพแรงงาน ฯลฯ	(๒)	
	(๖) ข้อมูลเกี่ยวกับศาสนา ประเพณี วัฒนธรรม เช่นการนับถือศาสนาประเพณี และงานประจำปี ภูมิปัญญาท้องถิ่น ภาษาถิ่น สินค้าพื้นเมืองและของที่ระลึก ฯลฯ และอื่นๆ	(๒)	
	(๗) ข้อมูลเกี่ยวกับทรัพยากรธรรมชาติ เช่น น้ำ ป่าไม้ ภูเขา คุณภาพของทรัพยากรธรรมชาติ	(๒)	
	(๘) การสำรวจและจัดเก็บข้อมูลเพื่อการจัดทำแผนพัฒนาท้องถิ่นหรือการใช้ข้อมูล จปฐ.	(๒)	
(๙) การประชุมประชาคมท้องถิ่น รูปแบบ วิธีการ และการดำเนินการประชุมประชาคมท้องถิ่นโดยใช้กระบวนการร่วมคิด ร่วมทำ ร่วมตัดสินใจ ร่วมตรวจสอบ ร่วมรับประโยชน์ ร่วมแก้ไขปัญหา ปรึกษาหารือ แลกเปลี่ยนเรียนรู้ เพื่อแก้ไขปัญหาสำหรับการพัฒนาท้องถิ่นตามอำนาจหน้าที่ขององค์กรปกครองส่วนท้องถิ่น	(๓)		

แผนพัฒนาท้องถิ่น(พ.ศ.๒๕๖๖-๒๕๗๐)

โดยองค์การบริหารส่วนตำบลจอมม่วง อำเภอศีลาลัย จังหวัดศรีสะเกษ

ประเด็น การพิจารณา	รายละเอียดหลักเกณฑ์	คะแนน เต็ม	คะแนนที่ ได้
๒. การวิเคราะห์ สภาพการณ์และ ศักยภาพ	ควรประกอบด้วยข้อมูลดังนี้ (๑) การวิเคราะห์ที่ควบคุมความเชื่อมโยง ความสอดคล้องยุทธศาสตร์จังหวัด ยุทธศาสตร์การพัฒนาขององค์กรปกครองส่วนท้องถิ่นในเขตจังหวัด ยุทธศาสตร์ของ องค์กรปกครองส่วนท้องถิ่น นโยบายของผู้บริหารท้องถิ่น รวมถึงความเชื่อมโยงแผน ยุทธศาสตร์ชาติ ๒๐ ปี แผนพัฒนาเศรษฐกิจและสังคมแห่งชาติ และ Thailand ๔.๐	๒๐ (๕)	
	(๒) การวิเคราะห์การใช้ผังเมืองรวมหรือผังเมืองเฉพาะและการบังคับใช้ผลของการ บังคับใช้ สภาพการณ์ที่เกิดขึ้นต่อการพัฒนาท้องถิ่น	(๓)	
	(๓) การวิเคราะห์ทางสังคม เช่น ด้านแรงงาน การศึกษา สาธารณสุข ความยากจน อาชญากรรม ปัญหาเสพติด เทคโนโลยี จารีต ประเพณี วัฒนธรรม ภูมิปัญญาท้องถิ่น เป็นต้น	(๓)	
	(๔) การวิเคราะห์ทางเศรษฐกิจ ข้อมูลด้านรายได้ครัวเรือน การส่งเสริมอาชีพ กลุ่ม อาชีพ กลุ่มทางสังคม การพัฒนาอาชีพและกลุ่มต่างๆ สภาพทางเศรษฐกิจและความ เป็นอยู่ทั่วไป เป็นต้น	(๓)	
	(๕) การวิเคราะห์สิ่งแวดล้อม พื้นที่สีเขียว ธรรมชาติต่างๆ ทางภูมิศาสตร์ กระบวนการหรือสิ่งที่เกิดขึ้น การประดิษฐ์ที่มีผลต่อสิ่งแวดล้อมและการพัฒนา	(๓)	
	(๖) ผลการวิเคราะห์ศักยภาพเพื่อประเมินสถานภาพการพัฒนาในปัจจุบันและ โอกาสการพัฒนาในอนาคตของท้องถิ่น ด้วยเทคนิค SWOT Analysis ที่อาจส่งผลต่อ การดำเนินงานได้แก่ S-Strengit (จุดแข็ง) W-Weakness (จุดอ่อน) O-Opportunity (โอกาส) และT-Therat (อุปสรรค)	(๓)	
๓. ยุทธศาสตร์ ๓.๑ ยุทธศาสตร์ของ องค์กรปกครองส่วน ท้องถิ่น ๓.๒ ยุทธศาสตร์ของ องค์กรปกครองส่วน ท้องถิ่นในเขตจังหวัด ๓.๓ ยุทธศาสตร์ จังหวัด	ควรประกอบด้วยข้อมูลดังนี้ สอดคล้องกับสภาพสังคม เศรษฐกิจ สิ่งแวดล้อมของ ท้องถิ่น ประเด็นปัญหาการพัฒนาและแนวทางการพัฒนาที่สอดคล้องกับยุทธศาสตร์ ขององค์กรปกครองส่วนท้องถิ่น และเชื่อมโยงหลักประชารัฐแผนยุทธศาสตร์ชาติ ๒๐ ปี แผนพัฒนาเศรษฐกิจและสังคมแห่งชาติ และ Thailand ๔.๐	๖๐ (๑๐)	
	สอดคล้องและเชื่อมโยงกับสภาพสังคม เศรษฐกิจ สิ่งแวดล้อมของท้องถิ่น และ ยุทธศาสตร์จังหวัด และเชื่อมโยงหลักประชารัฐแผนยุทธศาสตร์ชาติ ๒๐ ปี แผนพัฒนาเศรษฐกิจและสังคมแห่งชาติและ Thailand ๔.๐	(๑๐)	
	สอดคล้องกับแผนพัฒนาภูมิภาค ยุทธศาสตร์พัฒนาภาค แผนพัฒนาเศรษฐกิจ และสังคมแห่งชาติ แผนการบริหารราชการแผ่นดินและนโยบายรัฐบาล หลักประชา รัฐ แผนยุทธศาสตร์ชาติ ๒๐ ปี และThailand ๔.๐	(๑๐)	

ประเด็นการพิจารณา	รายละเอียดหลักเกณฑ์	คะแนน เต็ม	คะแนน ที่ได้
๓. ยุทธศาสตร์ ๓.๔ วิสัยทัศน์	วิสัยทัศน์ ซึ่งมีลักษณะแสดงสถานภาพที่องค์กรปกครองส่วนท้องถิ่นต้องการจะเป็นหรือบรรลุถึงอนาคตอย่างชัดเจน สอดคล้องกับโอกาสและศักยภาพที่เป็นลักษณะเฉพาะขององค์กรปกครองส่วนท้องถิ่นและสัมพันธ์กับโครงการพัฒนา	(๕)	
๓.๕ กลยุทธ์	แสดงให้เห็นช่องทางวิธีการ ภารกิจหรือสิ่งที่ต้องทำตามอำนาจหน้าที่ ขององค์กรปกครองส่วนท้องถิ่นที่จะนำไปสู่การบรรลุวิสัยทัศน์ หรือแสดงให้เห็นถึงความชัดเจนในสิ่งที่จะดำเนินการให้บรรลุวิสัยทัศน์นั้น	(๕)	
๓.๖ เป้าประสงค์ของแต่ละประเด็นกลยุทธ์	เป้าประสงค์ของแต่ละประเด็นกลยุทธ์มีความสอดคล้องและสนับสนุนต่อกิจกรรมที่จะเกิดขึ้น มุ่งหมายสิ่งหนึ่งสิ่งใดที่ชัดเจน	(๕)	
๓.๗ จุดยืนทางยุทธศาสตร์ (Positioning)	ความมุ่งมั่นอันแน่วแน่ในการวางแผนพัฒนาท้องถิ่น เพื่อให้บรรลุวิสัยทัศน์ขององค์กรปกครองส่วนท้องถิ่น ซึ่งเกิดจากศักยภาพของพื้นที่จริง ที่จะนำไปสู่ผลสำเร็จทางยุทธศาสตร์	(๕)	
๓.๘ แผนงาน	แผนงานหรือจุดมุ่งหมายเพื่อการพัฒนาในอนาคต กำหนดจุดมุ่งหมายในเรื่องใดเรื่องหนึ่งหรือแผนงานที่เกิดจากเป้าประสงค์ ตัวชี้วัด ค่าเป้าหมาย กลยุทธ์ จุดยืนทางยุทธศาสตร์ขององค์กรปกครองส่วนท้องถิ่นที่มีความชัดเจน นำไปสู่การทำโครงการพัฒนาท้องถิ่นในแผนพัฒนาท้องถิ่น โดยระบุแผนงานและความเชื่อมโยงดังกล่าว	(๕)	
๓.๙ ความเชื่อมโยงของยุทธศาสตร์ในภาพรวม	ความเชื่อมโยงองค์รวมที่นำไปสู่การพัฒนาท้องถิ่นที่เกิดผลผลิต/โครงการจากแผนยุทธศาสตร์ชาติ ๒๐ ปี แผนพัฒนาเศรษฐกิจและสังคมแห่งชาติ ฉบับที่ ๑๒ Thailand ๔.๐ แผนพัฒนาภาค/แผนพัฒนาภูมิภาค/จังหวัด /แผนพัฒนาจังหวัด ยุทธศาสตร์การพัฒนาขององค์กรปกครองส่วนท้องถิ่นในเขตจังหวัด และยุทธศาสตร์ขององค์กรปกครองส่วนท้องถิ่น	(๕)	
รวมคะแนน		๑๐๐	

๔.๒ การติดตามและประเมินผลโครงการ

ในการจัดทำแผนพัฒนาท้องถิ่น (พ.ศ. ๒๕๖๖ – ๒๕๗๐) ขององค์กรปกครองส่วนท้องถิ่น จะต้องมีการติดตามและประเมินผลโครงการขององค์กรปกครองส่วนท้องถิ่นเพื่อความสอดคล้องแผนพัฒนาท้องถิ่น ตามระเบียบกระทรวงมหาดไทย ว่าด้วยการจัดทำแผนขององค์กรปกครองส่วนท้องถิ่น พ.ศ. ๒๕๔๘ และที่แก้ไขเพิ่มเติมถึง (ฉบับที่ ๓) พ.ศ. ๒๕๖๑ โดยคณะกรรมการติดตามและประเมินผลแผนพัฒนาท้องถิ่น จะต้องดำเนินการให้คะแนนตามเกณฑ์ที่กำหนดไว้ ซึ่งเป็นส่วนหนึ่งของการติดตามและประเมินผลแผนพัฒนา โดยดำเนินการให้แล้วเสร็จภายในหกสิบวัน นับแต่วันที่ประกาศใช้งบประมาณรายจ่าย รายละเอียดแนวทางการพิจารณาตามหนังสือกระทรวงมหาดไทย ด่วนที่สุด ที่ มท ๐๘๑๐.๓/ว ๗๔๖๗ ลงวันที่ ๑๔ ธันวาคม ๒๕๖๓ เรื่อง แนวทางการจัดทำแผนพัฒนาขององค์กรปกครองส่วนท้องถิ่น (พ.ศ. ๒๕๖๖ – ๒๕๗๐) ดังนี้

**แนวทางการพิจารณาการติดตามและประเมินผลโครงการ
เพื่อความสอดคล้องแผนพัฒนาท้องถิ่น (พ.ศ. ๒๕๖๖ – ๒๕๗๐) ขององค์กรปกครองส่วนท้องถิ่น**

ประเด็นการพิจารณา	คะแนน
๑. การสรุปสถานการณ์การพิจารณา	๑๐
๒. การประเมินผลการนำแผนพัฒนาท้องถิ่นสี่ปีไปปฏิบัติในเชิงปริมาณ	๑๐
๓. การประเมินผลการนำแผนพัฒนาท้องถิ่นสี่ปีไปปฏิบัติในเชิงคุณภาพ	๑๐
๔. แผนงานและยุทธศาสตร์การพิจารณา	๑๐
๕. โครงการพัฒนา ประกอบด้วย	๖๐
๕.๑ ความชัดเจนของชื่อโครงการ	(๕)
๕.๒ กำหนดวัตถุประสงค์สอดคล้องกับโครงการ	(๕)
๕.๓ เป้าหมาย (ผลผลิตของโครงการ) มีความชัดเจนนำไปสู่การตั้งงบประมาณได้ถูกต้อง	(๕)
๕.๔ โครงการมีความสอดคล้องกับแผนยุทธศาสตร์ชาติ ๒๐ ปี	(๕)
๕.๕ เป้าหมาย (ผลผลิตของโครงการ) มีความสอดคล้องกับแผนพัฒนาเศรษฐกิจและสังคมแห่งชาติ	(๕)
๕.๖ โครงการมีความสอดคล้องกับ Thailand ๔.๐	(๕)
๕.๗ โครงการสอดคล้องกับยุทธศาสตร์จังหวัด	(๕)
๕.๘ โครงการแก้ไขปัญหาความยากจนหรือการเสริมสร้างให้ประเทศชาติมั่นคง มั่งคั่ง ยั่งยืน ภายใต้หลักประชารัฐ	(๕)
๕.๙ งบประมาณ มีความสอดคล้องกับเป้าหมาย (ผลผลิตของโครงการ)	(๕)
๕.๑๐ มีการประมาณการราคาถูกต้องตามหลักวิธีการงบประมาณ	(๕)
๕.๑๑ มีการกำหนดตัวชี้วัด (KPI) และสอดคล้องกับวัตถุประสงค์และผลคาดว่าจะได้รับ	(๕)
๕.๑๒ ผลที่คาดว่าจะได้รับ สอดคล้องกับวัตถุประสงค์	(๕)
รวมคะแนน	๑๐๐

แนวทางเบื้องต้นในการให้คะแนนแนวทางการพิจารณาการติดตามและประเมินผลโครงการ
เพื่อความสอดคล้องแผนพัฒนาท้องถิ่นขององค์กรปกครองส่วนท้องถิ่น

ประเด็น การพิจารณา	รายละเอียดหลักเกณฑ์	คะแนน เต็ม	คะแนน ที่ได้
๑. การสรุปสถานการณ์ การพัฒนา	เป็นการวิเคราะห์กรอบการจัดทำยุทธศาสตร์ขององค์กรปกครองส่วนท้องถิ่น (ใช้การวิเคราะห์ SWOT Analysis/Demand (Demand Analysis)/Global Demand และ Trend ปัจจัยและสถานการณ์การเปลี่ยนแปลงที่มีผลต่อการพัฒนา อย่างน้อยต้องประกอบด้วยวิเคราะห์ศักยภาพด้านเศรษฐกิจ, ด้านสังคม, ด้านทรัพยากรธรรมชาติและสิ่งแวดล้อม)	๑๐	
๒. การประเมินผลการ นำแผนพัฒนาท้องถิ่นไป ปฏิบัติในเชิงปริมาณ	๑) การควบคุมที่มีตัวเลขต่างๆ เพื่อนำมาใช้วัดผลในเชิงปริมาณ เช่น การวัดจำนวนโครงการ กิจกรรม งานต่างๆ ก็คือผลผลิตนั่นเองว่าเป็นไปตามที่ตั้งเป้าหมายเอาไว้หรือไม่จำนวนที่ดำเนินการจริงตามที่ได้กำหนดไว้เท่าไร จำนวนที่ไม่สามารถดำเนินการได้มีจำนวนเท่าไร สามารถอธิบายได้ตามหลักประสิทธิภาพ (Efficiency) ของการพัฒนาท้องถิ่นตามอำนาจหน้าที่ที่ได้กำหนดไว้ ๒) วิเคราะห์ผลกระทบ/สิ่งที่กระทบ (Impact) โครงการที่ดำเนินการในเชิงปริมาณ (Qualitative)	๑๐	
๓. การประเมินผลการ นำแผนพัฒนาท้องถิ่นไป ปฏิบัติในเชิงคุณภาพ	๑) การประเมินประสิทธิผลของแผนพัฒนาในเชิงคุณภาพคือการนำเอาเทคนิคๆ มาใช้เพื่อวัดค่าภารกิจ โครงการ กิจกรรม งานต่างๆ ที่ดำเนินการในพื้นที่นั้นๆ ตรงต่อความต้องการของประชาชนหรือไม่และเป็นไปตามอำนาจหน้าที่หรือไม่ ประชาชนพึงพอใจหรือไม่ สิ่งของ วัสดุ ครุภัณฑ์ การดำเนินการต่างๆ มีสภาพหรือลักษณะถูกต้อง คงทน ถาวร สามารถใช้ได้ตามวัตถุประสงค์หรือไม่ ซึ่งเป็นไปตามหลักประสิทธิผล (Effectiveness) ผลการปฏิบัติราชการตามที่บรรลุวัตถุประสงค์ และเป้าหมายของแผนปฏิบัติราชการตามที่ได้รับงบประมาณมาดำเนินการ รวมถึงสามารถเทียบเคียงกับส่วนราชการหรือหน่วยงาน ๒) วิเคราะห์ผลกระทบ/สิ่งที่กระทบ (Impact) โครงการที่ดำเนินการในเชิงคุณภาพ (Qualitative)	๑๐	
๔. แผนงานและ ยุทธศาสตร์การพัฒนา	๑) วิเคราะห์แผนงาน งาน ที่เกิดจากด้านต่างๆ มีความสอดคล้องกับยุทธศาสตร์ขององค์กรปกครองส่วนท้องถิ่นในมิติต่างๆ จนนำไปสู่การจัดทำโครงการพัฒนาท้องถิ่นโดยใช้ SWOT Analysis/Demand (Demand Analysis)/Global Demand/Trend หรือหลักการบูรณาการ (Integration) กับองค์กรปกครองส่วนท้องถิ่นที่มีพื้นที่ติดต่อกัน ๒) วิเคราะห์แผนงาน งาน ที่เกิดจากด้านต่างๆ ที่สอดคล้องกับการแก้ไขปัญหาความยากจน หลักปรัชญา	๑๐	

ประเด็น การพิจารณา	รายละเอียดหลักเกณฑ์	คะแนน เต็ม	คะแนน ที่ได้
๕. โครงการพัฒนา ๕.๑ ความชัดเจนของ ชื่อโครงการ	ควรประกอบด้วยข้อมูลดังนี้ เป็นโครงการที่มีวัตถุประสงค์สนองต่อยุทธศาสตร์การพัฒนาขององค์กร ปกครองส่วนท้องถิ่นและดำเนินการเพื่อให้การพัฒนาบรรลุตามวิสัยทัศน์ของ องค์กรปกครองส่วนท้องถิ่นที่กำหนดไว้ ชื่อโครงการมีความชัดเจน มุ่งไปเรื่อง ใดเรื่องหนึ่ง อ่านแล้วเข้าใจได้ว่าจะพัฒนาอะไรในอนาคต	๖๐ (๕)	
๕.๒ กำหนด วัตถุประสงค์ สอดคล้องกับโครงการ	มีวัตถุประสงค์ชัดเจน (clear objective) โครงการต้องกำหนดวัตถุประสงค์ สอดคล้องกับความเป็นมาของโครงการ สอดคล้องกับหลักการและเหตุผล วิธีการดำเนินงานต้องสอดคล้องกับวัตถุประสงค์ ความเป็นไปได้ชัดเจน มี ลักษณะเฉพาะเจาะจง	(๕)	
๕.๓ เป้าหมาย (ผลผลิตของโครงการ) มีความชัดเจนนำไปสู่ การตั้งงบประมาณได้ ถูกต้อง	สภาพที่อยากให้เกิดขึ้นในอนาคตเป็นทิศทางที่ต้องไปให้ถึงเป้าหมายต้อง ชัดเจน สามารถระบุจำนวนเท่าไร กลุ่มเป้าหมายคืออะไร มีผลผลิตอย่างไร กลุ่มเป้าหมาย พื้นที่ดำเนินงาน และระยะเวลาดำเนินงานอธิบายให้ชัดเจนว่า โครงการนี้จะทำที่ไหน เริ่มต้นในช่วงเวลาใดและจบลงเมื่อไร ใครคือ กลุ่มเป้าหมายของโครงการ หากกลุ่มเป้าหมายมีหลายกลุ่ม ให้บอกชัดเจนไปว่า ใครคือกลุ่มเป้าหมายหลายหลัก ใครคือกลุ่มเป้าหมายรอง	(๕)	
๕.๔ โครงการมีความ สอดคล้องกับแผน ยุทธศาสตร์ ๒๐ ปี	โครงการสอดคล้องกับ (๑) ความมั่นคง (๒) การสร้างความสามารถในการ แข่งขัน (๓) การพัฒนาเสริมสร้างศักยภาพคน (๔) การสร้างโอกาสความเสมอ ภาคและเท่าเทียมกันทางสังคม (๕) การสร้างการเติบโตบนคุณภาพชีวิตที่เป็น มิตรต่อสิ่งแวดล้อม (๖) การปรับสมดุลและพัฒนาระบบการบริหารจัดการ ภาครัฐ เพื่อให้เกิดความมั่นคง มั่งคั่ง ยั่งยืน	(๕)	
๕.๕ เป้าหมาย (ผลผลิตของโครงการ) มีความสอดคล้องกับ แผนพัฒนาเศรษฐกิจ และสังคมแห่งชาติ	โครงการมีความสอดคล้องแผนพัฒนาเศรษฐกิจและสังคมแห่งชาติฉบับที่ ๑๒ โดย (๑) ยึดหลักปรัชญาเศรษฐกิจพอเพียง (๒) ยึดคนเป็นศูนย์กลางพัฒนา (๓) ยึดวิสัยทัศน์ภายใต้ยุทธศาสตร์ชาติ ๒๐ ปี (๔) ยึดเป้าหมายอนาคตประเทศ ไทย ๒๕๗๙ (๕) ยึดหลักการนำไปสู่ปฏิบัติให้เกิดผลสัมฤทธิ์อย่างจริงจังใน ๕ ปีที่ต้องอดไปสู่ผลสัมฤทธิ์ที่เป็นเป้าหมายระยะยาว ภายใต้แนวทางการพัฒนา (๑) การยกระดับศักยภาพการแข่งขันและการหลุดพ้นกับดักรายได้ปานกลางสู่ รายได้สูง (๒) การพัฒนาศักยภาพคนตามช่วงวัยและการปฏิรูประบบเพื่อสร้าง สังคมสูงวัยอย่างมีคุณภาพ (๓) การลดความเหลื่อมล้ำทางสังคม (๔) การรองรับ การเชื่อมโยงภูมิภาคและความเป็นเมือง (๕) การสร้างความเจริญเติบโตทาง เศรษฐกิจและสังคมอย่างเป็นมิตรกับสิ่งแวดล้อม (๖) การบริหารราชการ แผ่นดินที่มีประสิทธิภาพ	(๕)	

ประเด็น การพิจารณา	รายละเอียดหลักเกณฑ์	คะแนน เต็ม	คะแนน ที่ได้
๕.๖ โครงการมีความ สอดคล้อง	โครงการมีลักษณะหรือสอดคล้องกับการปรับเปลี่ยนโครงสร้างเศรษฐกิจไปสู่ Value-Based Economy หรือเศรษฐกิจที่ขับเคลื่อนด้วยนวัตกรรม ทำน้อย ได้มาก เช่น (๑) เปลี่ยนจากการผลิตสินค้า โภคภัณฑ์ไปสู่สินค้าเชิงนวัตกรรม (๒) เปลี่ยนจากการขับเคลื่อนประเทศด้วยภาคอุตสาหกรรม ไปสู่การขับเคลื่อนด้วยเทคโนโลยี ความคิดสร้างสรรค์และนวัตกรรม (๓) เปลี่ยนจากการเน้นภาคการผลิตสินค้าไปสู่การเน้นภาคบริการมากขึ้น รวมถึงโครงการที่เติมเต็มด้วยวิทยาการ ความคิดสร้างสรรค์ นวัตกรรมวิทยาศาสตร์เทคโนโลยีและการวิจัยและพัฒนาแล้วต่อยอดความได้เปรียบเชิงเปรียบเทียบ เช่น ด้านการเกษตรเทคโนโลยีชีวภาพ สาธารณสุข วัฒนธรรม ฯลฯ	(๕)	๕
๕.๗ โครงการสอดคล้อง กับยุทธศาสตร์จังหวัด	โครงการพัฒนาท้องถิ่นมีความสอดคล้องกับห้วงระยะเวลาของแผนพัฒนาจังหวัดที่ได้กำเนิดขึ้น เพื่อขับเคลื่อนการพัฒนาท้องถิ่นเสมือนหนึ่งการขับเคลื่อนการพัฒนาจังหวัด ซึ่งไม่สามารถแยกส่วนใดส่วนหนึ่งออกจากกันได้ นอกจากนี้โครงการพัฒนาท้องถิ่นต้องเป็นโครงการเชื่อมต่อหรือเดินทางไปด้วยกันกับยุทธศาสตร์จังหวัดที่ได้กำหนดขึ้นเป็นปัจจุบัน	(๕)	๕
๕.๘ โครงการแก้ไขปัญหา ความยากจนหรือการ เสริมสร้างให้ประเทศชาติ มั่นคงมั่งคั่งยั่งยืนภายใต้ หลักปรัชชารัฐ	เป็นโครงการที่ดำเนินการภายใต้พื้นฐานความพอเพียงที่ประชาชนดำเนินการเอง หรือร่วมดำเนินการ เป็นโครงการต่อยอดและขยายได้ เป็นโครงการที่ประชาชนต้องการเพื่อให้เกิดความยั่งยืน ซึ่งมีลักษณะที่จะให้ท้องถิ่นมีความมั่นคง มั่งคั่ง ยั่งยืน เป็นท้องถิ่นที่พัฒนาแล้วด้วยการพัฒนาปรัชญาเศรษฐกิจพอเพียง	(๕)	๕
๕.๙ งบประมาณมีความ สอดคล้องกับเป้าหมาย (ผลผลิตของโครงการ)	งบประมาณโครงการพัฒนาจะต้องคำนึงถึงหลักสำคัญ ๕ ประการในการจัดทำโครงการได้แก่ (๑) ความประหยัด (๒) ความมีประสิทธิภาพ (๓) ความมีประสิทธิภาพ (๔) ความยุติธรรม (๕) ความโปร่งใส	(๕)	๕
๕.๑๐ มีการประมาณการ ราคาถูกต้องตามหลัก วิธีการงบประมาณ	การประมาณราคาเพื่อการพัฒนาต้องให้สอดคล้องกับโครงการถูกต้องตามหลักวิชาการทางช่าง หลักของราคากลาง ราคากลางท้องถิ่น มีความโปร่งใสในการกำหนดราคาและตรวจสอบในเชิงประจักษ์	(๕)	๕
๕.๑๑ มีการกำหนด ตัวชี้วัด (KPI) และสอดคล้องกับวัตถุประสงค์และ ผลที่คาดว่าจะได้รับ	มีการกำหนดตัวชี้วัดผลงาน (Key Performancy Indicator : KPI) ที่ สามารถวัดได้ใช้บอกประสิทธิผล ใช้บอกประสิทธิภาพ ได้ เช่น การกำหนดความพึงพอใจ การกำหนดร้อยละ การกำหนดอันเกิดจากผลของวัตถุประสงค์ที่เกิดขึ้นที่ได้รับ (การคาดการณ์ คาดว่าจะได้รับ)	(๕)	๕
๕.๑๒ ผลที่คาดว่าจะ ได้รับสอดคล้องกับ วัตถุประสงค์	ผลที่ได้รับเป็นสิ่งที่เกิดขึ้นได้จริงจากการดำเนินการตามโครงการพัฒนาซึ่งสอดคล้องกับวัตถุประสงค์ที่ตั้งไว้ การได้ผลหรือผลที่เกิดขึ้นจะต้องเท่ากับวัตถุประสงค์หรือมากกว่าวัตถุประสงค์ ซึ่งการเขียนวัตถุประสงค์ควรคำนึงถึง (๑) ความเป็นไปได้ และมีความเฉพาะเจาะจง ในการดำเนินงานตามโครงการ (๒) วัดและประเมินผลดับของความสำเร็จได้ (๓) ระบุสิ่งที่ต้องการดำเนินงานอย่างชัดเจนและเฉพาะเจาะจงมากที่สุดและสามารถปฏิบัติได้ (๔) เป็นเหตุเป็นผล สอดคล้องกับความเป็นจริง (๕) ส่งผลต่อการบ่งบอกเวลาได้	(๕)	๕
รวมคะแนน		๑๐๐	

๔.๓ สรุปผลการพัฒนาท้องถิ่น

ในการจัดทำแผนพัฒนาท้องถิ่น (พ.ศ. ๒๕๖๖ – ๒๕๗๐) ขององค์การปกครองส่วนท้องถิ่น ก็เพื่อใช้เป็นเครื่องมือในการพัฒนา เป็นแนวทางในการบริหารพัฒนาท้องถิ่นให้บรรลุตามวัตถุประสงค์และเป้าหมาย เกิดประสิทธิภาพประสิทธิผลสูงสุดในการแก้ไขปัญหาให้กับประชาชน ก่อให้เกิดประโยชน์และสามารถตอบสนองความต้องการพัฒนาของประชาชน โดยพิจารณาบรรจุโครงการในงบประมาณรายจ่ายประจำปี งบประมาณรายจ่ายเพิ่มเติม และงบประมาณจากเงินสะสม โดยจะต้องมีการติดตามและประเมินผลแผนพัฒนาตามระเบียบกระทรวงมหาดไทย ว่าด้วยการจัดทำแผนพัฒนาขององค์การปกครองส่วนท้องถิ่น พ.ศ. ๒๕๔๘ และที่แก้ไขเพิ่มเติมถึง (ฉบับที่ ๓) พ.ศ. ๒๕๖๑ เป็นการสรุปผลในภาพรวมของท้องถิ่น เป็นการติดตามผลการนำยุทธศาสตร์ขององค์การปกครองส่วนท้องถิ่น ว่าเกิดผลทั้งในเชิงปริมาณ และเชิงคุณภาพ อย่างไร ซึ่งสามารถวัดผลได้ทั้งเชิงสถิติต่างๆ ตาราง กราฟ และการพรรณนา

(๒) การวัดผลในเชิงคุณภาพ (Quality)

การจัดผลเชิงคุณภาพ ใช้การสำรวจความพึงพอใจในการวัดผลเชิงคุณภาพโดยภาพรวม โดยได้มีการประเมินความพึงพอใจ ซึ่งการประเมินความพึงพอใจทำให้ทราบถึงผลเชิงคุณภาพในการดำเนินงานขององค์การบริหารส่วนตำบลในภาพรวม

โดยเครื่องมือที่ใช้ในการประเมินความพึงพอใจ มีดังนี้

แบบที่ ๓/๒ แบบประเมินความพึงพอใจต่อผลการดำเนินงานขององค์การบริหารส่วนตำบล

แบบที่ ๓/๓ แบบประเมินความพึงพอใจของประชาชนที่มีต่อการให้บริการ

๔.๔ ข้อเสนอแนะในการจัดทำแผนพัฒนาท้องถิ่นในอนาคต

๔.๔.๑ ผลกระทบนำไปสู่ออนาคต

(๑) ปัญหาสาธารณสุขภัยต่างๆ ที่เกิดขึ้นในองค์การปกครองส่วนท้องถิ่น อันได้แก่ ภัยแล้ง วาตะภัย น้ำท่วม อัคคีภัย ที่เกิดขึ้นและส่งผลกระทบต่อประชาชนในพื้นที่ เกิดความเสียหายทั้งชีวิตและทรัพย์สิน แนวทางการแก้ไข คือพิจารณาวางแผนการดำเนินการป้องกัน ก่อนเกิดเหตุ ระหว่างเกิดเหตุ หลังเกิดเหตุ บรรจุแผนงาน โครงการ กิจกรรม การให้ความช่วยเหลือต่างๆ จัดตั้งศูนย์ช่วยเหลือประชาชนขององค์การปกครองส่วนท้องถิ่น เพื่อสามารถดำเนินการได้ทันท่วงที

(๒) ปัญหาโรคระบาดที่เกิดจากคน เกิดจากสัตว์ ที่ส่งผลอันตราย หรือคร่าต่อชีวิตประชาชน และสัตว์ต่างๆ ในตำบล ซึ่งได้แก่ โรคไข้หวัดใหญ่ ไข้หวัดนก โรคมือ เท้า ปาก ที่เกิดขึ้นกับเด็กๆ โรคพิษสุนัขบ้า แนวทางการแก้ไขปัญหา คือ ฝึกอบรม ประชาสัมพันธ์ รมณรงค์การป้องกัน ลงพื้นที่ระงับการเกิดโรคระบาด การทำลาย การรักษา

(๓) ปัญหาประชาชนมีรายได้น้อย การศึกษาต่ำ ประชาชนในตำบลยังมีคนรายได้น้อย มีหนี้สิน เยอะ ไม่เพียงพอในการดำรงชีวิต ค่าครองชีพสูง แนวทางการแก้ไขปัญหา ให้ความรู้เกี่ยวกับการประกอบอาชีพ สาธิตการประกอบอาชีพ ช่วยเหลือประชาชนซ่อมแซมบ้านคนจน ผู้มีรายได้น้อย ส่งเสริมด้านการศึกษาโดยการ จัดบริการสาธารณสุขด้านการศึกษา การจัดตั้งศูนย์พัฒนาเด็กเล็ก สนับสนุนกิจกรรมต่างๆ ให้กับเด็กนักเรียน จ้างเด็กนักเรียนในช่วงปิดภาคเรียนเพื่อมีรายได้

(๔) ปัญหายาเสพติดในตำบล ในพื้นที่ยังไม่พบว่ามีการค้ายาเสพติด และยังไม่พบรายงานว่ามีผู้ติดยาเสพติด แต่เพื่อเป็นการป้องกัน มีแนวทางการป้องกัน โดยการลงพื้นที่ค้นหา การณรงค์ป้องกัน การให้ความรู้กับประชาชนได้ทราบถึงโทษของยาเสพติด

(๕) ปัญหาการสัญจรไปมาของประชาชนในตำบล เนื่องจาก ในตำบลด้านโครงสร้างพื้นฐานเส้นทางการคมนาคมบางหมู่บ้านยังเป็น ถนนดิน ถนนลูกรัง ช่วงฤดูฝนถนนลื่น เป็นหลุมเป็นบ่อ เกิดปัญหาในการสัญจรไปมาของประชาชน เสี่ยงต่อการเกิดอุบัติเหตุ การคมนาคมล่าช้า แนวทางการแก้ไข จัดทำแผนงานโครงการก่อสร้างถนนในเส้นทางสำคัญ พิจารณาเสนอสนับสนุนจากหน่วยงานอื่น

๔.๔.๒ ข้อสังเกต ข้อเสนอแนะ ผลจากการพัฒนา

(๑) ข้อสังเกต จากการสำรวจข้อมูล การลงพื้นที่ในตำบล จะเห็นว่าประชาชนยังมีปัญหาที่จะต้องดำเนินการแก้ไขอยู่มาก ดังนี้ ด้านการศึกษา สาธารณสุข ความมั่นคงปลอดภัยในชีวิตและทรัพย์สิน การศาสนา ศิลปวัฒนธรรม ประเพณี กีฬา สถานที่พักผ่อนหย่อนใจ สวัสดิการสังคม การเกษตร เศรษฐกิจ อุตสาหกรรม การพัฒนาอาชีพ เส้นทางคมนาคมขนส่ง/ไฟฟ้า/น้ำประปา/แหล่งน้ำเพื่ออุปโภค - บริโภค ด้านทรัพยากรและสิ่งแวดล้อม ขยะมูลฝอยและสิ่งปฏิกูล จากปัญหาด้านต่างๆ ประชาชนไม่สามารถแก้ไขปัญหาเองได้ จึงต้องเสนอให้องค์กรปกครองส่วนท้องถิ่นแก้ไข ทำให้มีการเสนอโครงการเข้ามาเป็นจำนวนมาก ซึ่งงบประมาณขององค์กรปกครองส่วนท้องถิ่นนั้นมีจำกัดไม่เพียงพอต่อการจัดการได้

(๒) ข้อเสนอแนะ จากข้อสังเกตดังกล่าว มีข้อเสนอแนะในการแก้ไขปัญหาต่างๆ ดังนี้ ปัญหาต่างๆ ที่ถูกเสนอมายังองค์กรปกครองส่วนท้องถิ่น นั้น ควรนำมาพิจารณาจัดลำดับความสำคัญโดยประชาคมท้องถิ่น ซึ่งมีหลายภาคส่วน ประกอบไปด้วย คณะกรรมการพัฒนาขององค์กรปกครองส่วนท้องถิ่น สมาชิกสภาท้องถิ่น ผู้นำหมู่บ้าน ตัวแทนส่วนราชการ รัฐวิสาหกิจ หน่วยงานที่เกี่ยวข้อง ประชาชนทั่วไป ร่วมกันพิจารณาจัดลำดับความสำคัญของโครงการ และพิจารณาบรรจุเข้าแผนพัฒนาท้องถิ่นต่อไป กรณีโครงการที่เกินศักยภาพให้องค์กรปกครองส่วนท้องถิ่นเสนอขอรับการสนับสนุนจากหน่วยงานอื่น

(๓) ผลจากการพัฒนา จากการพัฒนาที่ผ่านมาพบว่าองค์กรปกครองส่วนท้องถิ่นได้แก้ไขปัญหให้กับประชาชนได้ในหลายเรื่องและครอบคลุมทุกด้าน มีผลการประเมินอยู่ในเกณฑ์ที่ดี ประชาชนมีความพึงพอใจ แต่ก็ยังมีปัญหาที่จะต้องแก้ไขต่อไป ไม่ว่าจะเป็นด้านสิ่งแวดล้อมที่ยังมีการเผาหญ้า อ้อย ตอข้าวในระยะเวลาเก็บเกี่ยว การเลี้ยงสัตว์ วัว ควาย หมู ที่ส่งกลิ่นเหม็นรำคาญ การพนันที่ยังมีในพื้นที่ เส้นทางคมนาคมยังไม่ครบ ดังนั้นองค์กรปกครองส่วนท้องถิ่นจึงจำเป็นต้องพิจารณาดำเนินการแก้ไขปัญหาที่จำเป็นเร่งด่วนต่อไป

๕. ข้อเสนอแนะในการจัดทำแผนพัฒนาท้องถิ่นในอนาคต

๕.๑ ผลกระทบนำไปสู่ออนาคต

๑) เกิดการพัฒนาพัฒนาที่ล่าช้า เพราะการดำเนินงานต่างๆ ขององค์กรปกครองส่วนท้องถิ่นต้องผ่านกระบวนการหลายขั้นตอน สลับซับซ้อน

๒) ประชาชนอาจเกิดความเบื่อหน่ายกับกระบวนการจัดทำแผนที่มีความยุ่งยากมากขึ้น

๓) ปัญหาอาจไม่ได้รับการแก้ไขอย่างตรงจุดเพราะข้อจำกัดของระเบียบกฎหมายที่ทำให้ยากและบางเรื่องอาจทำไม่ได้

๕.๒ ข้อเสนอแนะ ผลจากการพัฒนา

- ๑) การจัดทำแผนพัฒนาท้องถิ่นควรพิจารณาใช้แผนยุทธศาสตร์การพัฒนามาเป็นกรอบในการจัดทำแผนพัฒนาท้องถิ่นสี่ปีและให้มีความสอดคล้องกัน
- ๒) การจัดทำแผนพัฒนาท้องถิ่นสี่ปีควรพิจารณางบประมาณและคำนึงถึงสถานการณ์คลังในการพิจารณาโครงการ/กิจกรรม ที่จะบรรจุในแผนพัฒนาถิ่น
- ๓) ควรเร่งรัดให้มีการดำเนินโครงการ/กิจกรรม ที่ตั้งในเทศบัญญัติงบประมาณรายจ่ายให้สามารถดำเนินการได้ในปีงบประมาณนั้น
- ๔) องค์การบริหารส่วนตำบลควรพิจารณาตั้งงบประมาณให้เพียงพอและเหมาะสมกับกับภารกิจแต่ละด้านที่จะต้องดำเนินการ ซึ่งจะช่วยลดปัญหาในการโอนเพิ่ม โอนลด โอนตั้งจ่ายรายการใหม่

